

JORNAL DO POVO

Desde 31 de março de 1991
Fundador: Verdélirio Barbosa

Compromisso com a verdade
Terça-feira, 30 de abril de 2024

MARINGÁ - PARANÁ
Ano 33 - nº 9.935 R\$ 2,00

PPP da iluminação é a primeira da Cidade



(Opinion)

MARINGÁ - O espetáculo teatral "Janaína e a estrada para a silhueta de gazânias" estreia no sábado, dia 4 de maio, e realiza mais sete apresentações gratuitas nos dias 5, 6, 7, 8, 11, 12 e 13 de maio, sempre às 20h, no Teatro Barracão. A classificação é 16 anos. **Pág. 6**



(Rafael Macri)

Ontem, a Prefeitura de Maringá e o Consórcio Luz de Maringá assinaram contrato da Parceria Público-Privada (PPP) de concessão dos serviços de iluminação. O investimento no projeto é de R\$ 169 milhões, de acordo com o valor previsto no edital, com mais de 55 mil pontos de iluminação pública a serem modernizados em LED. O projeto prevê ainda a instalação de iluminação de destaque nos principais pontos turísticos e monumentos históricos do município. **Pág. 5**

Show custará R\$ 580 mil

O show do cantor Leonardo em comemoração aos 77 anos de Maringá custará R\$ 580 mil para os cofres públicos. As despesas serão pagas pela Gerência de Turismo, da Secretaria Municipal de Aceleração Econômica e Turismo (Saet). A celebração será no dia 13 de maio na praça do Antigo Aeroporto, a partir das 19h. **Pág. 5**

Maringá tem maior preço de terra

Maringá tem o maior preço de terra da classe A-I, considerada a melhor por ser plana, fértil, bem drenada e profunda, com R\$ 175,7 mil o hectare, segundo uma pesquisa realizada em março deste ano pelo Departamento de Economia Rural (Deral) da Secretaria de Estado da Agricultura e do Abastecimento. **Pág. 4**

Atropelado e morto a tiros

O jovem foi atropelado quando andava de bicicleta e do carro atropelador desceram os homens que o executaram com 26 tiros. Horas depois um veículo igual ao usado pelos criminosos foi encontrado na zona rural de Sarandi destruído pelo fogo. **Pág. 2**

Estado alerta sobre "vapes"

Pág. B-1

Operação flagra mais de 250 quilos de alimentos irregulares



(Andry lore)

Uma operação integrada feita ontem em um supermercado da Zona Norte de Maringá com o Procon e a Vigilância Sanitária flagrou mais de 250 quilos de alimentos irregulares. Da parte do Procon foram 110 embalagens somando cerca de 45 quilos de alimentos. Entre eles queijo, charque, iogurte, pão, sopa, requeijão, creme de leite, pipoca, entre ou-

tros. Entre os problemas estavam validade vencida, embalagem aberta e alimentos com bolor. Todos os produtos foram descartados. Já com a Vigilância Sanitária foram mais de 210 quilos de carne apreendidos, em que 52 quilos foram descartados na hora por não terem selo de inspeção comprovando origem, nem de informações de validade. **Pág. 5**

Com dois paranaenses, tem início a 3ª fase da Copa do Brasil



(Lucas Figueiredo/CFB)

Três partidas abrem nesta terça-feira a disputa por vaga na fase de oitavas de final da Copa do Brasil. Em uma delas estará o paranaense Operário, que recebe a visita do Grêmio, em Ponta Grossa, no Estádio Germano Krüger, às 20h. Os outros jogos da noite são: Bahia x Criciúma e Atlético-MG x Sport. Além do Operário, outro representante do Paraná na competi-

ção é o Athletico-PR, que joga na quarta-feira, em Erechim, diante do Ypiranga. A terceira fase da Copa do Brasil opõe as equipes que passaram pelas fases anteriores, caso do Operário, com as 12 que entram direto nesta etapa, por qualificações regulamentares como serem integrantes da Copa Libertadores, campeãs de torneios regionais e do Brasileiro na Série B. **Pág. 7**

Tribunal auditará 73 obras paralisadas

Até o final deste ano, o Tribunal de Contas fará auditorias em 73 obras públicas paralisadas ou atrasadas, em 13 municípios do Paraná. Não haverá divulgação antecipada sobre a localização das obras fiscalizadas para não prejudicar os trabalhos. A ação faz parte do Plano de Fiscalização (PAF) 2024-2025 do Tribunal de Contas do Estado do Paraná (TCE-PR) e seu objetivo é induzir a adoção de medidas para uma rápida retomada e conclusão dessas edificações, em benefício da população. **Pág. 3**

Feriado altera serviços municipais

O feriado do Dia do Trabalhador nesta quarta-feira, 1º, vai alterar o funcionamento dos serviços municipais. De acordo com o decreto municipal nº 2633/2023, não haverá expediente na quarta e o atendimento nos órgãos municipais retorna na quinta-feira, 2. Os serviços essenciais funcionarão normalmente no feriado. **Pág. 4**

Paraná chega a 1 milhão de doses

Com 1.014.223 doses aplicadas contra a gripe (Influenza) desde o início da campanha, em 25 de março, o Paraná chegou a 25,36% de cobertura vacinal dos grupos prioritários. **Pág. B-6**

\$\$ COTAÇÕES \$\$

Dólar comercial	R\$ 5,11
Euro	R\$ 5,48
Soja (sc - 60 kg)	R\$ 112
Milho (sc - 60 kg)	R\$ 48
Boi (gordo - 15 kg)	R\$ 225
Suíno (1 kg)	R\$ 6,25

ESPAÇO DO POVO



MORANGUEIRA



Quem trafega diariamente pela avenida Morangueira sabe as dificuldades enfrentadas por situações diversas que congestionam o trânsito ainda mais. Semana passada dois serviços que poderiam, ao meu ver, ser executados no final de semana ou após as 18 horas, atrapalharam o fluxo de veículos. Primeiro o corte de árvores e poda de galhos durante horário comercial, depois o serviço executado em cabos de energia, onde a empresa deixou o canteiro danificado e até agora ninguém veio replantar a grama e consertar o meio fio.

Hélio C.

Leitor envie sua crítica, sugestão e comentário para jornaldopovomga@gmail.com ou ligue (44) 3226-7111

Cinco pessoas esfaqueadas durante festa de rodeio

Confusão ocorrida na cidade de Primeiro de Maio na noite de domingo começou com bate-boca entre um grupo de mulheres e terminou com o marido de uma delas distribuindo golpes de faca pra todo lado. O saldo trágico da briga registrada na festa de rodeio em comemoração ao aniversário da cidade foi cinco pessoas feridas, algumas em estado grave.

Uma das vítimas contou à Polícia Militar que a briga entre as mulheres estava praticamente con-

tornada quando apareceu um homem armado, dizendo-se marido de uma das agredidas na confusão e não poupou ninguém que estava nas proximidades. Um rapaz, que tentou proteger a jovem que estava com ele, levou vários golpes de faca, sendo atingido no pescoço e na cabeça. Foi levado para um hospital de Londrina em estado grave. O autor das agressões não foi encontrado e até ontem à tarde a Polícia não havia sequer conseguido a identificação dele.

Ciclista é executado com 26 tiros após ser atropelado em Sarandi

O jovem de 19 anos pedalava por uma rua de Sarandi quando um automóvel foi pra cima dele e os ocupantes o executaram a tiros de pistola

O homicídio foi registrado na madrugada de domingo no Jardim Esperança, por onde a vítima pedalava, de volta para sua casa no Conjunto Habitacional Mauá. O corpo foi levado para o Instituto Médico Legal de Maringá onde a vítima foi identificada como João Vitor de Abreu.

O atropelamento, como ficou evidenciado pelas imagens de uma câmera de segurança, foi proposital e fez parte do plano de execução. Os bandidos desceram do carro escuro e dispararam contra João Vitor, que morreu no local. Ao fugir, os criminosos só



João Vitor foi atropelado enquanto pedalava e levou 26 tiros ao tentar correr

perceberam 500 metros adiante que o barulho estranho que ouviam era da bicicleta que ficara en-

rosçada no para-choques do automóvel. Um carro semelhante ao usado no crime foi encontrado

domingo de manhã totalmente destruído pelo fogo numa estrada rural, em Sarandi.

Jovem maringaense é assassinada em rodovia

Isabelly Beatriz da Silva Teixeira, de 25 anos era natural de Maringá e recentemente foi morar com a família na região de Toledo. Ela foi encontrada morta com um tiro na cabeça no último final de semana à margem da BR-272, em Francisco Alves, Noroeste do Paraná. O corpo foi levado para o Instituto Médico Legal de Umuarama.

Suspeita-se que a jovem não foi morta no local e de

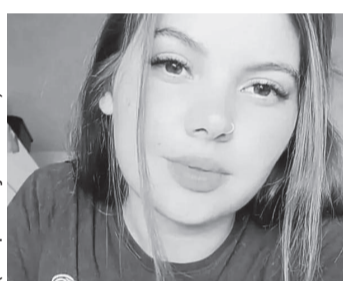

A jovem Isabelly foi encontrada morta a margem da rodovia

acordo com agentes da Polícia Civil, que investiga o caso, não há por enquanto, indícios de que tenha havido um latrocínio. Estaria mais para feminicídio.

Esbarra em ônibus e para embaixo de caminhão

Motociclista Alessandra da Silva Herrera, de 25 anos, estava na UTI do Hospital Universitário de Maringá desde a última quinta-feira quando sofreu um grave acidente numa rotatória da Avenida Colombo, proximidades do Shopping Catuaí. Ela bateu na traseira de um ônibus, se desequilibrou e caiu com a moto embaixo de um caminhão. A jovem foi socorrida pelo Samu e faleceu na madrugada de domingo. A empresa Transporte Coletivo Cidade Canção, proprietária do ônibus envolvido no



Alessandra morreu após três dias na UTI

acidente, emitiu nota lamentando a fatalidade e informando que vai acompanhar o resultado do boletim a ser emitido pelas autoridades de trânsito.

PRF apreende maconha em caminhonete rebocada

A caminhonete rebocada de forma irregular por um automóvel chamou a atenção da Polícia Rodoviária Federal quando os veículos trafegavam pela PR-323 na altura de Cruzeiro do Oeste. Os veículos foram revistados por policiais e fiscais da Receita Federal que atuavam em parceria no final de semana em operação de combate ao tráfico de drogas e ao contrabando. Na vistoria os policiais encontraram diversos fardos de maconha. A droga pesou 618 quilos e de

acordo com o motorista estava sendo transportada de Guaíra para Doutor Camargo, na Região Metropolitana de Maringá. O motorista do carro que puxava a caminhonete estava com a carteira de habilitação cassada por decisão judicial. Ele disse residir em Perobal e que foi contratado para rebocar uma caminhonete com problemas mecânicos, mas o teor da carga era por ele desconhecido. Os policiais não "engoliram" a versão e atuaram o motorista por tráfico de drogas.

Disse que não aguentava mais o irmão e por isso o matou

Não era inveja como a que Caim tinha por Abel, era uma espécie de usura que, pelo que levantou a Polícia Civil, envolvia a venda de um imóvel da família. O advogado Daniel Genessini Honesko foi assassinado pelo próprio irmão, que invadiu a casa onde a vítima estava, no bairro Casca Velho e a executou com um tiro na cabeça. O nome do criminoso não foi divulgado, embora a Polícia tenha liberado fotos dele sendo preso.

A vítima é um conhecido advogado de Cascavel, que atuava principalmente na área criminal. Daniel Genessini Honesko havia



O advogado criminalista Daniel Genessini Honesko foi morto a tiro na noite de domingo pelo próprio irmão

tido desentendimentos anteriores com o irmão por causa de um bem imóvel da família que estava à venda. Mas ao ser detido em um motel, onde se escondeu, o homicida tentou se justificar dizendo que o irmão estaria envolvido com droga e que ele não aguentava mais a situação.

Motociclista bate em 5 veículos e morre

Motociclista, de 34 anos, pilotava uma Honda de 1000 cilindradas pela BR-376, a caminho de Mandaguari. No Contorno Sul de Marialva, proximidades do Motel Greenwich, ele perdeu o equilíbrio em uma ultrapassagem arriscada, bateu na traseira de uma carreta e acabou invadindo a pista contrária. Quando ocorreu isso, acabou batendo em outros três caminhões e um automóvel. Só pa-



Décio morreu após uma sequência de batidas com sua moto



rou quando caiu morto no acostamento. Ele foi identificado no Instituto Médico Legal de Maringá como sendo Décio Occhi Schmiedt.

Mulher atraía vítimas para o golpe 'boa noite cinderela'

Pelo menos nove pessoas denunciaram a mulher, por atrair vítimas que "conquistava" nas redes sociais para a aplicação de golpes. O golpe era o conhecido (e manjado) "boa noite cinderela". A estelionatária marcava encontros pessoais com as vítimas, geralmente homens sozinhos, invariavelmente na casa deles. Os encontros terminavam sempre em bebedeira e na colocação de uma droga no copo do morador (ou moradora). Quando a droga fazia

efeito e vítima dormia e era nesse momento que a criminosa entrava em ação, roubando objetos pessoais, como joias, relógios, celulares e dinheiro.

A golpista foi presa nesta segunda-feira em Cambé e agora a polícia está atrás do parceiro dela, que ajudava na articulação dos golpes. Os investigadores descobriram a identidade do homem que organizava os golpes junto com a estelionatária e já estão de posse de um mandado de prisão contra ele.

	Hoje	Amanhã
TEMPO	 Céu claro.	 Céu claro.
Temperaturas	Máx. 33°C Mín. 21°C	Máx. 33°C Mín. 21°C
Vento	NE 11 km/h	NE 11 km/h
Visibilidade	24 km	22 km

† FALECIMENTOS †

NOME SEBASTIÃO BISPO DA SILVA FILHO - IDADE 67 ANOS
LOCAL SEPULTAMENTO CEMITÉRIO MUNICIPAL DE MARINGÁ

NOME LUIS HENRIQUE FOGAÇA - IDADE 35 ANOS
LOCAL SEPULTAMENTO CEMITÉRIO MUNICIPAL DE MARINGÁ

NOME HIDEO MURATA - IDADE 89 ANOS
LOCAL SEPULTAMENTO CEMITÉRIO PARQUE DE MARINGÁ

NOME ROSA BRAZILINA VIZIGALLE CARRARA - IDADE 97 ANOS
LOCAL SEPULTAMENTO CEMITÉRIO MUNICIPAL DE MARINGÁ

NOME ÂNGELO RODRIGUES ROMERO - IDADE 88 ANOS
LOCAL SEPULTAMENTO CEMITÉRIO MUNICIPAL DE MARINGÁ

NOME NAIR PEREIRA DEOLINDO - IDADE 57 ANOS
LOCAL SEPULTAMENTO CEMITÉRIO MUNICIPAL DE MARINGÁ

NOME FRANCISCO PEREIRA NETO - IDADE 63 ANOS
LOCAL SEPULTAMENTO CEMITÉRIO MUNICIPAL DE MARINGÁ

NOME SÉRGIO BENTO VANETI - IDADE 73 ANOS
LOCAL SEPULTAMENTO CEMITÉRIO MUNICIPAL DE CIANORTE

NOME LIZA PATRICIA DE OLIVEIRA GARCIA - IDADE 49 ANOS
LOCAL SEPULTAMENTO CEMITÉRIO PARQUE DE MARINGÁ

NOME JAIME ALVES PINTO - IDADE 69 ANOS
LOCAL SEPULTAMENTO CEMITÉRIO MUNICIPAL DE MARINGÁ

NOME MAVILIA SIMÕES - IDADE 89 ANOS
LOCAL SEPULTAMENTO CEMITÉRIO MUNICIPAL DE MARINGÁ

NOME ÉDER GONÇALVES FERNANDES - IDADE 86 ANOS
LOCAL SEPULTAMENTO CEMITÉRIO ANGELUS DE MARINGÁ

NOME ARTHUR MAIA BURALI - IDADE 41 ANOS
LOCAL SEPULTAMENTO CEMITÉRIO MUNICIPAL DE MARINGÁ

NOME MARTA MARIA FERREIRA YOSHIZAWA - IDADE 68 ANOS
LOCAL SEPULTAMENTO CEMITÉRIO MUNICIPAL DE MARINGÁ

NOME LOURIVAL DE LIMA - IDADE 70 ANOS
LOCAL SEPULTAMENTO CEMITÉRIO MUNICIPAL DE SARANDI

NOME IVALDINO ANTÔNIO SCALCON - IDADE 75 ANOS
LOCAL SEPULTAMENTO CEMITÉRIO MUNICIPAL DE MARINGÁ

NOME THEREZA DEPIERI FRAGNAN - IDADE 91 ANOS
LOCAL SEPULTAMENTO CREMATÓRIO ANGELUS DE MARINGÁ

Tribunal auditará 73 obras paralisadas, em 13 municípios do Paraná

Até o final deste ano, o Tribunal de Contas fará auditorias em 73 obras públicas paralisadas ou atrasadas, em 13 municípios do Paraná. Não haverá divulgação antecipada sobre a localização das obras fiscalizadas para não prejudicar os trabalhos. A ação faz parte do Plano de Fiscalização (PAF) 2024-2025 do Tribunal de Contas do Estado do Paraná (TCE-PR) e seu objetivo é induzir a adoção de medidas para uma rápida retomada e conclusão dessas edificações, em benefício da população.



Não haverá divulgação antecipada sobre a localização das obras fiscalizadas para não prejudicar os trabalhos

Segundo o auditor de controle externo Felipe Castro Garcia, servidor da Coordenadoria de Obras Públicas (COP) do Tribunal e coordenador das auditorias de Obras Paralisadas, as edificações que serão fiscalizadas foram selecionadas com base

nos critérios de materialidade e relevância e nas informações constantes no Portal Informação para Todos (PIT), mantido pelo TCE-PR e atualizado com informações declaratórias dos gestores públicos e em diligências preliminares.

As auditorias verificarão aspectos relativos às me-

das empreendidas para a retomada das obras, a gestão de obras públicas e a qualidade das informações prestadas ao Tribunal por meio do Sistema de Informações Municipais - Acompanhamento Mensal (SIM-AM). "Será uma auditoria combinada, que avaliará aspectos de conformi-

dade (visando a identificação de irregularidades) e operacionais (cujo objetivo é apontar possibilidades de melhoria na gestão)", explica o engenheiro civil Paulo Augusto Daschevi, coordenador da COP.

CARTILHA OBRAS PARALISADAS

Em reforço à auditoria das obras, a COP publicou, no portal do TCE-PR, versão atualizada da Cartilha Obras Paralisadas, que traz orientações sobre como os gestores públicos devem agir em relação à existência de obras paralisadas em seu município. A publicação já considera os possíveis impactos da Nova Lei de Licitações e Contratos (Lei nº 14.133/2021) sobre o tema, orientando quais ações devem ser adotadas para retomada da obra e a adequada prestação das informações ao Tribunal de Contas. (ASC)

Provas do Concurso Unificado serão aplicadas em 75 mil salas

As provas do Concurso Público Nacional Unificado (CPNU) promovido pelo Ministério da Gestão e da Inovação em Serviços Públicos serão aplicadas no próximo domingo (5) em 75.730 salas distribuídas em 3.665 locais de aplicação, como escolas e universidades.

Mais de 2,1 milhões de candidatos disputam uma das 6.640 vagas do chamado Enem dos Concursos, considerado o maior certame do tipo na história do país, segundo o ministério.

A comissão organizadora definiu que 228 municípios, em 26 estados e Distrito Federal, receberão os candidatos. A escolha das cidades considerou aquelas com mais de 100 mil habitantes, conforme dados do Censo Demográfico 2022, do Instituto Brasileiro de Geografia e Estatística (IBGE).

Além da densidade populacional, foram considerados como critérios de seleção das localidades a facilidade de acesso às cidades e o raio de influência microrregional do

município.

O ministério pretende aumentar a representatividade da força de trabalho a partir da aprovação dos candidatos, com diferentes perfis socioeconômicos, demográficos e territoriais, para que se reflita na administração pública federal.

PROXIMIDADE DE CASA

Os candidatos farão as provas perto de suas casas, o que, segundo a organização, democratiza o acesso ao serviço público em 21 órgãos federais, de uma só vez. O Ministério da Gestão e da Inovação em Serviços Públicos (MGI) aponta que 94,6% dos inscritos aptos a participar terão que se deslocar até 100 km de seus domicílios.

O governo federal entende que este fator promove a igualdade de oportunidades de acesso aos cargos públicos, pois é mais prático e barato para a população a realização do certame próximo de casa, em um único dia, com o pagamento de uma única taxa de inscrição, de forma inédita.

Na última quinta-feira, o governo federal divulgou o local das provas de

cada candidato a partir da disponibilização do Cartão de Confirmação de Inscrição do Concurso Público Nacional Unificado dos concorrentes, na área do candidato.

REGIÕES

Os candidatos também podem visualizar no site do Ministério da Gestão e da Inovação em Serviços Públicos os locais onde serão realizadas as provas, nas 228 cidades espalhadas pelo país. O ministério fez a distribuição por macrorregiões para acesso democrático e eficiente. Ao todo, são 70 cidades na Região Sudeste; 40 cidades na região Norte; 61 no Nordeste; 30 na região Centro-Oeste; e 27 na região Sul.

A região mais populosa do Brasil, o Sudeste, terá 70 municípios de aplicação de provas, com quatro no Espírito Santo, 26 em Minas Gerais, onze no Rio de Janeiro e 27 em São Paulo.

A Região Norte contará com 40 municípios, sendo dois no Acre, nove no Amazonas, três no Amapá, 17 no Pará, quatro em Rondônia, dois em Roraima e três no Tocantins.

Candidatos do Nordeste poderão realizar a prova em 61 municípios: dois em Alagoas, 18 na Bahia, oito no Ceará, nove no Maranhão, quatro na Paraíba, sete em Pernambuco, sete no Piauí, quatro no Rio Grande do Norte e dois no estado de Sergipe. (Ag. Brasil)

Angelo Salgueiro



(44) 99102-0309

"Como fica forte uma pessoa quando está segura de ser amada." (Sigmund Freud)

PRIVATIZOU

Agora que foi assinado pela prefeitura o contrato de concessão para uma empresa particular ficar responsável pelo serviço de iluminação pública da cidade, ficamos todos na expectativa pela qualidade dos serviços, principalmente pela mudança para led e a agilidade no atendimento dos pedidos dos usuários. Tem muito trabalho pela frente.

DELAÇÃO

A operação deflagrada pela Polícia Federal, que investiga prejuízo milionário em licitação da prefeitura em contrato realizado na época da covid, está só começando e vai render muita dor de cabeça ainda. O fio puxado vai dando um novelo e tem gente até falando em delação premiada.

SARANDI

A corrida eleitoral para a prefeitura de Sarandi já tem alguns pré-candidatos definidos e que já estão em pré-campanha. Os nomes até agora são do atual vice-prefeito, Wladimir Garbuggio, do presidente da Câmara, Nildão, do ex-prefeito De Paula e do empresário Aristides Mossambani.

ESPECULAÇÕES

Os comentários políticos são de que não ficou muito clara a ida do Wilson Quinteiro para o PL, ainda mais com a sua participação, na semana passada, em uma reunião do Partido Republicano. Quinteiro acompanhou o encontro sentado ao lado do pré-candidato a prefeito Sílvio Barros, do PP, e o lado a lado gerou mais especulações.

EXPECTATIVAS

Vamos começar mais um novo mês e as expectativas para que em maio, finalmente, comecem as obras do trevo do Catuaí são grandes. Mas, continuamos como estamos já que não divulgamos nada oficialmente desde anunciaram, no início deste ano, que as obras começariam.

ELEITORAL

Faltando cinco meses para as eleições as pessoas começam a se interessar pelo assunto e querem saber quem serão os candidatos. A curiosidade maior é para saber os nomes dos vices, que ainda não foi anunciado por nenhum pré-candidato a prefeito já lançado. O clima em Maringá começa parecer com campanha eleitoral e em poucos meses a temperatura vai subir bastante com os embates e debates entre os pré-candidatos.

LIMPEZA

Está de parabéns o pessoal que participou da ação feita pelos empresários da área central para limpar a praça Raposo Tavares. No sábado o grupo arregaçou as mangas e fez um trabalho que deu diferença no "visual" da praça.

CAMPANHA

Será lançada hoje a campanha "Eu Sou Cidadão Solidário" para incentivar a destinação do Imposto de Renda Pessoa Física para projetos sociais. A intenção é aumentar a participação da sociedade e repassar mais recursos para as entidades.

POTENCIAL

Em 2022 (exercício 2023), o potencial de destinação do IRPF em Maringá era de R\$ 37.742.594,55, mas apenas R\$ 2.047.989,56 foram destinados para fundos sociais, o que representa aproximadamente 5,4% do potencial total. Dos 45.872 contribuintes em Maringá que poderiam destinar seus recursos, somente 1.129 pessoas participaram, correspondendo a apenas 2,5% do total.

IGREJA

O Arcebispo Dom Severino Clasen convidou a comunidade cristã para aderir e participar do lançamento da campanha "Eu Sou Cidadão Solidário", que acontece hoje, terça-feira, às 8h30, no auditório do Sicredi Dexis, na avenida Paraná, 891. "Junte-se a nós e participe para aprender como nosso Imposto de Renda pode fazer a diferença na vida de milhares de pessoas". Todos podem participar do lançamento.

UNIVERSIDADE ESTADUAL DE MARINGÁ
Hospital Universitário Regional de Maringá

PARANÁ
GOVERNO DO ESTADO

CHAMAMENTO PÚBLICO
CREDECIMENTO DE PROFISSIONAIS - MÉDICO - EDITAL Nº 006/2023-HUM - E-PROTOCOLO Nº 20.648.674-0 - RESULTADO - 8º CICLO DE AVALIAÇÃO

A UEM/HOSPITAL UNIVERSITÁRIO REGIONAL DE MARINGÁ, por meio da Comissão Especial nomeada pela Portaria nº 004/2024-HUM, torna público o resultado da habilitação do 8º ciclo de avaliação, inscrições enviadas no período de 01/02/2024 a 15/02/2024, dos profissionais inscritos para prestação de serviços na função de **MÉDICO: CIRURGIA GERAL - REGIME PRESENCIAL: 11º - J. A. Pereira Netto - Clínica Médica Ltda - Jose Antonio Pereira Netto, GINECOLOGIA E OBSTETRÍCIA - REGIME PRESENCIAL: 12º - N. Martins Lopes Serviços Médicos Ltda - Nathalia Martins Lopes; 13º - Mariana Koubik Serviços Médicos Ltda - Mariana De Aguiar Koubik, PEDIATRIA - REGIME PRESENCIAL: 12º - Clínica Basso & Martinelli - Gabriela Martinelli Basso, PSQUIATRIA - REGIME PRESENCIAL: 01º - MII Serviços Médicos - Lis Osakur; 02º - Especialidades Médicas Botelho Ltda - Thiago Vieira Botelho, TRIADOR DO HEMOCENTRO (SEM ESPECIALIDADE): 27º - T H Crema Serviços Médicos - Thiago Henrique Crema; 28º - J B De Oliveira Serviços Médicos Ltda - Joana Barbosa De Oliveira, GENERALISTA (SEM ESPECIALIDADE): 52º - J B De Oliveira Serviços Médicos Ltda - Joana Barbosa De Oliveira; 53º - P R Salvador Serviços Médicos Ltda - Pedro Rodrigues Salvador; 54º - Malavazzi Serviços Médicos Ltda - Rafaela Malavazzi Rodrigues; 55º - Cídio Cordeiro Neto Serviços Médicos Ltda - Cídio Cordeiro Neto; 56º - Tony Tony C. Serviços Médicos Ltda - Leonardo Niero Santos; 57º - De Peder Serviços Médicos Ltda - Evandro Aulice De Peder Junior; 58º - T H Crema Serviços Médicos - Thiago Henrique Crema, UROLOGIA - REGIME HÍBRIDO: 6º - Nassif Serviços Médicos Ltda - Aissar Eduardo Nassif. Os profissionais não relacionados acima não atenderam as condições do edital. A relação completa encontra-se arquivado no respectivo processo. O Chamamento Público continua aberto para demais interessados. Maringá, 24 de abril de 2024. Portaria nº 004/2024-HUM - Ivan Danzinger da Silva - Presidente da comissão.**

CREDECIMENTO DE PROFISSIONAIS - MÉDICO - EDITAL Nº 006/2023-HUM - E-PROTOCOLO Nº 20.648.674-0 - RESULTADO - 9º CICLO DE AVALIAÇÃO

A UEM/HOSPITAL UNIVERSITÁRIO REGIONAL DE MARINGÁ, por meio da Comissão Especial nomeada pela Portaria nº 004/2024-HUM, torna público o resultado do 9º ciclo de avaliação, inscrições enviadas no período de 16/02/2024 a 29/02/2024, dos profissionais inscritos para prestação de serviços na função de **MÉDICO: ANESTESIOLOGIA - REGIME PRESENCIAL: 19º - Tcn Serviços Médicos Ltda - Thamy Da Cunha Nakamichi, GINECOLOGIA E OBSTETRÍCIA - REGIME PRESENCIAL: 14º - Venazzi Clínica Médica Ltda - Michelle Cristina De Oliveira Venazzi, TRIADOR DO HEMOCENTRO (SEM ESPECIALIDADE): 29º - Tk Targino Kistemacher Assistência Médica Ltda - Jessica Juliet Ataíde Targino; 30º - T B Osiak Serviços Médicos Ltda - Thiago Brust Osiak, GENERALISTA (SEM ESPECIALIDADE): 59º - T B Osiak Serviços Médicos Ltda - Thiago Brust Osiak; 60º - Ier Serviços Médicos Ltda - Isabela Carla Rodrigues, CARDIOLOGIA E ECGARDIOGRAFIA INFANTIL: 1º - Cem Centro De Especialidades Médicas - Euclides Saqueti Filho, CIRURGIA PEDIÁTRICA - REGIME HÍBRIDO: 2º - LP & R Serviços Médicos LTDA - LUIZ PAULO JUNQUEIRA RIGOLON. Os profissionais não relacionados acima não atenderam as condições do edital. A relação completa encontra-se arquivado no respectivo processo. O Chamamento Público continua aberto para demais interessados. Maringá, 24 de abril de 2024. Portaria nº 004/2024-HUM - Ivan Danzinger da Silva - Presidente da comissão.**

REPUBLIÇÃO DO CHAMAMENTO PÚBLICO
CREDECIMENTO PARA PRESTAÇÃO DE SERVIÇOS DE FONOAUDIÓLOGO - EDITAL: 12/2024-HUM - E-PROTOCOLO: 21.467.986-8 - PROCESSO GMS: 02/2024 - UASG: 926764 RESULTADO DA CLASSIFICAÇÃO - 2º CICLO

A UEM/HOSPITAL UNIVERSITÁRIO REGIONAL DE MARINGÁ, por meio da Comissão Especial nomeada pela Portaria nº 004/2024-HUM, torna público o resultado do sorteio do 2º ciclo de avaliação das inscrições enviadas no período de 14/03/2024 a 31/03/2024 dos profissionais inscritos para prestação de serviços na função de **FONOAUDIÓLOGO, MARIANE GONDRO; 202402342; I e LUCIANA ALVES DA SILVA PINHA; 202402379; 2. Os profissionais não relacionados acima não atenderam as condições do edital. A relação completa encontra-se arquivado no respectivo processo. O Chamamento Público continua aberto para demais interessados. A Publicação realizada no DIOE do dia 25/04/2024, sobre esse assunto se torna sem efeito. Maringá, 29 de abril de 2024. Portaria nº 004/2024-HUM - Ivan Danzinger da Silva - Presidente da comissão.**



JORNAL DO POVO
COMPROMISSO COM A VERDADE
Fundado em 31/03/1991

Catedral Editora, Comunicação, Propaganda e Pesquisas
CNPJ/MF 34.263.987/0001-59 CMC 212.348
Fundador: Verdélrio Barbosa (in memoriam)
Editora Chefe: Danyani Rafaela Barbosa
Redação: Av. XV de Novembro, 462, sala 6, CEP 87013-230 - Centro - Maringá - Paraná.
Administração: Av. Gov. Parigot de Souza, 554 Sala 05 - CEP 87013-300 - Zona 01- Maringá- Paraná

Fones: (44) 3226-7111 - (44) 3346-7182
Comercial- comercialjp@wnet.com.br
jornaldopovo.comercial@gmail.com
Redação- jornaldopovomg@gmail.com
Esporte- esportesviola@gmail.com

Os artigos assinados representam a opinião dos autores, que assumem a responsabilidade.

Maringá tem maior preço de terra classe A-I

Maringá tem o maior preço de terra da classe A-I, considerada a melhor por ser plana, fértil, bem drenada e profunda, com R\$ 175,7 mil o hectare, segundo uma pesquisa realizada em março deste ano pelo Departamento de Economia Rural (Deral) da Secretaria de Estado da Agricultura e do Abastecimento. O levantamento foi divulgado ontem e mostra os preços médios das terras agrícolas. Com isso, pode ser usado por proprietários como parâmetro para negociações, além de ser balizador para outras entidades, como o Instituto Nacional de Colonização e Reforma Agrária (Incra). O levantamento municipal de preço de terras no Paraná é realizado pelo Deral desde 1998.

Outros municípios com a mesma classe e valores altos são Arapongas, Doutor Camargo, Foz do Iguaçu, Ivatuba, Paçandu e Sarandi. Já o menor valor nesse mesmo grupo, na classe IV, que é de menor aptidão agrícola, porém, ainda mecanizado, está em Adrianópolis, cidade do Vale do Ribeira, na Região



Maringá tem o maior preço de terra da classe A-I, com R\$ 175,7 mil o hectare

Metropolitana de Curitiba em que o hectare vale R\$ 20,5 mil. A média gira em volta de R\$ 41 mil a R\$ 96 mil para o hectare de soja, dependendo da estrutura que cada lugar apresenta. No ano passado a média tinha alternado entre R\$ 60 mil a R\$ 103 mil.

A atual classificação de terras no Paraná é de 2017. O grupo A tem as classes que vão de I a IV, começando pelas áreas planas e férteis até mais declivosas ou rasas, restringindo o uso na agricultura.

Além das terras agrícolas, existe o grupo B com as classes VI e VII, para uso em pastagens

ou reflorestamento. Nesse caso, os valores levantados pelo Deral são em média de R\$ 41 mil o hectare para a classe VI e de R\$ 29 mil para a classe VII. Na VI vai de aproximadamente R\$ 72,3 mil em Foz do Iguaçu a R\$ 19,6 mil em São Mateus do Sul. Na VII, varia de em torno de R\$ 53 mil em Rancho Alegre a R\$ 13,4 mil em General Carneiro.

O grupo C classe VIII reúne as terras impróprias para agricultura, pastagem ou reflorestamento. Geralmente, elas servem somente para abrigo e proteção de fauna, flora silvestre, ou como ambiente de recreação

e para fins de armazenamento de água. A média de preço está em R\$ 12 mil (as máximas giram em aproximadamente R\$ 21,1 mil em Rolândia a R\$ 5,5 mil em Rio Branco do Sul).

Outro aspecto levado em conta na composição dos preços das terras é o potencial de cultivo. Nas áreas onde se faz a alternância do plantio de soja e trigo, as propriedades são menos valorizadas do que em regiões onde se consegue plantar até três safras de grãos consecutivas como a de verão, segunda safra e de inverno, em que o retorno econômico é possivelmente maior. **(Da Redação)**

UniCesumar auxilia na declaração de Imposto de Renda Simplificada

As declarações de Imposto de Renda já começaram. Diante disso, muitas pessoas precisam de auxílio. Para ajudar nesse processo, a UniCesumar em Maringá vai ajudar na declaração simplificada do Imposto de Renda 2024. Os atendimentos começaram nos dias 13 e 27 deste mês. Os próximos serão em 11 e 25 de maio, das 8h30 às 11h30. Esse serviço faz parte de um projeto de extensão da Secont, Consultoria Júnior de Ciências Contábeis

da instituição, que tem a participação de alunos dos cursos de ciências contábeis, administração e processos gerenciais.

Desse modo, quem tiver interesse em receber auxílio na declaração simplificada do Imposto de Renda 2024 deve ir no campus com os documentos, como cópia da última Declaração Simplificada entregue no ano passado, número do recibo de entrega da última declaração, documentos pessoais e comprovante de endereço

atualizado, comprovante de rendimentos do ano base 2023, extrato bancário das contas de banco com data de 31/12/2023, outros documentos pertinentes à declaração simplificada e cadastro da conta GOV.BR.

O prazo para a declaração do imposto de renda termina em dia 31 de maio. Para este ano houve modificações na declaração, como a alteração dos valores da tabela progressiva mensal do Imposto de Renda da Pessoa Física, pela Medida Provisória n.º

1.206 em fevereiro. Com a correção da tabela do Imposto de Renda no ano passado, está obrigado a declarar em 2024 quem recebeu rendimentos tributáveis acima de R\$ 30.639,90. De acordo com a Receita Federal (RF), 4 milhões de contribuintes deixarão de declarar Imposto de Renda neste ano, devido às recentes mudanças. Ainda assim, o Fisco espera receber aproximadamente 2 milhões a mais de declarações em relação a 2023. **(Da Redação)**

Confira o funcionamento dos serviços municipais nesta quarta

Oferiado do Dia do Trabalhador nesta quarta-feira, 1º, vai alterar o funcionamento dos serviços municipais. De acordo com o decreto municipal nº 2633/2023, não haverá expediente na quarta e o atendimento nos órgãos municipais retorna na quinta-feira, 2. Os serviços essenciais funcionarão normalmente no feriado.

VEJA O FUNCIONAMENTO

O Paço Municipal estará fechado nesta quarta-feira, 1º. O atendimento retorna na quinta-feira, 2, às 8h. A mesma regra vale para as secretarias que ficam fora do Paço: Saúde; Limpeza Urbana; Infraestrutura; Proteção e Bem-Estar Animal; Educação; Cultura; Esporte e Lazer; Políticas Públicas para Mulheres; Juventude, Cidadania e Migrantes; Assistência



O Paço Municipal estará fechado nesta quarta-feira, 1º

Social, Políticas sobre Drogas e Pessoa Idosa; Pessoa com Deficiência; Instituto Ambiental de Maringá e Mobilidade Urbana, além do Procon e Agência do Trabalhador.

As escolas municipais e os Centros Municipais de Educação Infantil (Cmeis) não funcionarão na quarta-feira, 1º. As aulas serão retomadas na quinta-feira, 2.

As Unidades de Pronto Atendimento (UPAs) e o Hospital Municipal funcionam normalmente. O Samu permanece

com o atendimento de emergência 24 horas (telefone 192). As Unidades Básicas de Saúde (UBSS) e a Secretaria de Saúde acompanham o funcionamento do Paço Municipal e estarão fechadas no dia 1º de maio, retornando no dia 2.

Os Conselhos Tutelares Zonas Leste e Oeste (3221-6230/99102-5875) e Zona Centro-Sul (3221-6240/99119-0071) estarão de plantão. O serviço de atendimento às pessoas em situação de rua funcio-

nará normalmente pelo telefone (44) 99103-5661.

Servidores da manutenção, iluminação pública e arborização estarão de plantão para atendimentos de emergência. A coleta convencional e a coleta seletiva não funcionam na quarta-feira, 1º. Os serviços retornam na quinta-feira, 2.

Os restaurantes populares de Maringá estarão fechados na quarta-feira, 1º, devido ao feriado. O atendimento retorna normalmente na quinta-feira, 2.

As feiras funcionam normalmente durante o feriado.

As bibliotecas municipais seguem o funcionamento do Paço Municipal.

Os parques do Ingá, Alfredo Nyffeler (Buracão) e do Japão, incluindo o restaurante, abrem normalmente na quarta-feira, 1º. **(ASC)**



DIA DAS MÃES

O consumidor paranaense pretende gastar, em média, R\$ 205,33 com presentes neste Dia das Mães, comemorado no segundo domingo de maio, dia 12. A pesquisa estadual contratada pela Faciap ouviu consumidores em Curitiba, Londrina, Maringá, Cascavel, Ponta Grossa, Guarapuava e Francisco Beltrão.

PONTOS DE PARADA

Rodovias federais terão pontos de parada e descanso. A inauguração do primeiro PPD foi em Santa Catarina, no Km 220 da BR-101. O local, administrado pela concessionária Arteris Litoral Sul, recebeu um investimento de R\$ 17,5 milhões e beneficiará milhares de motoristas de transporte de carga que percorrem, diariamente, o trecho que faz parte do Corredor do Mercosul, importante para a integração ao comércio internacional.

EMPREGO

As Agências do Trabalhador do Paraná disponibilizam 17,8 mil vagas de emprego. A região de Cascavel concentra o maior volume de postos de trabalho disponíveis nesta semana (4.807). São 1.350 vagas para alimentador de linha de produção, 466 para abatedor, 240 para servente de obras e 205 para servente de obras. Interessados podem conferir as vagas por região no site da Secretaria do Trabalho, Qualificação e Renda.

CORRIDA ELEITORAL

O ex-prefeito Silvío Barros (PP) lidera a corrida eleitoral no município de Maringá, segundo levantamento da Paraná Pesquisas divulgado na quinta-feira (25). Na pesquisa estimulada, Barros aparece com 48%, 50,1% e 49%. Barros também lidera a espontânea (21,3%). O levantamento foi realizado de 19 a 24 deste mês e está registrado no Tribunal Superior Eleitoral sob o n.º PR-00527/2024. Foram entrevistados 700 eleitores, com grau de confiança de 95% e margem de erro de 3,8%.

COMIDA BOA

Mutirão realizado na última semana pela Prefeitura de Londrina entregou o benefício assistencial cartão Comida Boa a mais de 900 famílias de baixa renda, todas cadastradas no Programa Estadual de Transferência de Renda. Esse é o segundo mutirão de 2024, para a distribuição do cartão. Neste ano são quase 3 mil famílias atendidas com o benefício no município.

ÁREAS VERDES

A Prefeitura de Curitiba garantiu a preservação de mais três áreas verdes da cidade, protegendo a biodiversidade e ajudando o planeta a ficar mais verde e resistente às mudanças climáticas. Foram criadas três novas Reservas Particulares do Patrimônio Natural Municipal. Agora, Curitiba passa a contar com 64 dessas reservas e uma área total de 836.846,02 m² de áreas verdes protegidas.

CIDADÃO HONORÁRIO

Bruce Dickinson, vocalista do Iron Maiden, recebeu o título de cidadão honorário de Curitiba. Dickinson lembrou que esta não é a primeira vez que ele visita Curitiba e agradeceu pela ótima recepção. Sobre a homenagem, o astro se disse "muito honrado" em recebê-la e revelou estar "ansioso para ir e tocar para todos os meus conterrâneos curitibanos".

PRODUTO PARANAENSE

Os produtores de laranja do norte e do noroeste do Paraná se organizaram e conquistaram acesso a uma rede de lojas na Europa. Agora, vendem suco de laranja para mais de três mil estabelecimentos. Após adequação a uma série de práticas sociais e ambientais. Além disso, o suco passou pela aprovação em um teste de sabor, realizado na Alemanha. Com a nota máxima, o produto paranaense venceu outros 18 concorrentes de várias partes do mundo.

MERCADO

Alinhado com as demandas do mercado e necessidades dos produtores rurais, o Senar-PR desenvolveu sete novos títulos de cursos, que já estão disponíveis no catálogo. Os treinamentos são voltados para avicultura, alimentos e segurança no trabalho.

MERCADO II

Cursos Senar PR: "Manejo de frangos de corte – personalizado", "Manutenção preventiva de equipamentos de avião", "Elétrica básica para aviários", "Cultivo da mandioca de mesa", "Boas práticas para manipulação de alimentos", "Produtos sem glúten e sem lactose" e "NR 33 – Equipe de emergência e salvamento em espaço confinado".

VOANDO

O setor aéreo movimentou cerca de 7,5 milhões de passageiros no país em março deste ano. Foi o que trouxe o mais recente levantamento da Agência Nacional de Aviação Civil (ANAC). O número é 0,5% maior do que o registrado em 2023, quando 7,42 milhões de pessoas usaram o avião como meio de transporte dentro do Brasil.

NOTA ELETRÔNICA

A reforma tributária sobre o consumo, cuja proposta de regulamentação foi enviada nesta semana ao Congresso Nacional, abre a possibilidade de sorteios anuais milionários para os contribuintes que pedirem nota fiscal eletrônica. O formato como isso será feito, entretanto, será definido posteriormente, pois não consta ainda na regulamentação da reforma tributária.

Prefeitura e consórcio Luz de Maringá assinam contrato da PPP

Ontem, no Teatro Calil Haddad, a Prefeitura de Maringá e o Consórcio Luz de Maringá assinaram contrato da Parceria Público-Privada (PPP) de concessão dos serviços de iluminação. O consórcio Luz de Maringá é formado pelas empresas Enel X Brasil e Selt Engenharia Ltda.

A cerimônia de assinatura contou com a presença do prefeito Ulisses Maia; do presidente da Enel X Brasil, Francisco Scroffa; do diretor do consórcio Luz de Maringá e Head B2G da Enel X Brasil, Carlos Eduardo Cardoso, além de autoridades e representantes da sociedade civil organizada.

O consórcio será responsável, no período de 13 anos, pela prestação dos serviços de iluminação pública no mu-

nicipio, incluindo a implantação, a expansão, a operação, a manutenção da rede de Iluminação Pública, bem como a modernização das lâmpadas da cidade por modelos de LED, mais eficientes e econômicos.

O investimento no projeto é de R\$ 169 milhões, de acordo com o valor previsto no edital, com mais de 55 mil pontos de iluminação pública a serem modernizados em LED. O projeto prevê ainda a instalação de iluminação de destaque nos principais pontos turísticos e monumentos históricos do município. A modernização dos 55 mil pontos de iluminação luminárias de LED vai proporcionar mais economia, segurança à população e promover o desenvolvimento susten-



Maringá é o nono município brasileiro a assinar contrato para gestão de iluminação pública com a Enel X

tável com a redução da emissão de carbono.

O prefeito Ulisses Maia destacou que a PPP é um avanço histórico para Maringá e que vai garantir, além da economia e sustentabilidade, mais segurança e o bem-estar da comunidade. “Hoje começa uma nova etapa para Maringá, que se torna ainda mais inovadora, inteligente e sustentável.

A PPP da iluminação pública representa o que há de mais moderno e eficiente e transformará todo o visual da nossa cidade. Nossos cartões-postais e espaços públicos estarão ainda mais iluminados, o que atrairá novos visitantes e incentivará a ocupação dos equipamentos públicos pelas pessoas. Além da economia em energia elétrica para o

município, as novas lâmpadas em ruas e avenidas vão garantir mais luminosidade ao sistema viário e ampliarão a segurança para tráfego de veículos e pedestres”, afirmou.

Com a PPP, a economia anual poderá chegar a R\$ 30 milhões para o município. O consórcio Luz de Maringá também implantará um centro de controle para monitoramento 24 horas por dia, com atendimento por telefone e canais digitais. A fiscalização do serviço de iluminação pública segue com a Prefeitura de Maringá.

Com a assinatura da PPP com a Prefeitura de Maringá, a Enel X passará a gerenciar 341 mil pontos de iluminação pública no Brasil, em PPPs nas regiões Sul, Nordeste e Sudeste. Maringá é o

nono município brasileiro a assinar contrato para gestão de iluminação pública com a Enel X.

“As PPPs de iluminação pública trazem grandes benefícios para a população, tornando as cidades mais eficientes, seguras e inteligentes. Esta parceria com a Prefeitura de Maringá reforça o posicionamento da Enel X como referência em iluminação pública e cidades inteligentes. Estamos participando ativamente deste movimento de transformação dos grandes centros urbanos brasileiros, que, na prática, representa mais qualidade de vida para os cidadãos e eficiência na gestão de recursos públicos”, afirma Francisco Scroffa, executivo responsável pela Enel X Brasil. **(Da Redação)**

Operação integrada flagra mais de 250 quilos de alimentos irregulares

Uma operação integrada feita ontem em um supermercado da Zona Norte de Maringá com o Procon e a Vigilância Sanitária flagrou mais de 250 quilos de alimentos irregulares.

Da parte do Procon foram 110 embalagens somando cerca de 45 quilos de alimentos. Entre eles queijo, carne, iogurte, pão, sopa, requeijão, creme de leite, pipoca, entre outros. Entre os problemas estavam validade vencida, embalagem aberta e alimentos com bolor. Todos os produtos foram descartados. O estabelecimento receberá uma multa com base na quantidade de alimentos irregulares, tamanho do lugar e gravidade do caso.

De acordo com o coordenador do Procon, Edjalma Alves “os estabelecimentos precisam ter um cuidado a mais com a venda de alimentos. Se o consumidor ingerir algum produto estragado, pode adoecer e até morrer dependendo da gravidade.”

Já com a Vigilância Sanitária foram mais de 210 quilos de carne apreendidos, em que 52 quilos foram descartados na hora por não terem selo de inspeção comprovando origem, nem de informações de validade. O restante, como congelados, ficou lacrado em um freezer para que o estabelecimento possa enviar a documentação comprovando a origem. Assim, será aberto um procedimento administrativo com chance de multa.

A câmara fria também foi interditada por não ter instalações corretas à manipulação de carnes e frios. O responsável foi orientado para reparar os problemas e voltar a utilizar o setor.

O supermercado é reincidente no problema, tanto com o Procon quanto com a Vigilância Sanitária. Essa foi a terceira opera-



Entre os problemas estavam validade vencida, embalagem aberta e alimentos com bolor; todos os produtos foram descartados

ção deste mês em supermercados. Quem flagrar alguma irregularidade pode denunciar no telefone 151 ou pessoalmente na sede do Procon, que fica na esquina das avenidas Horácio Raccanello Filho com a Herval.

EXPOINGÁ

O Procon estará presente na Expoingá 2024 desde a abertura, no dia 9 de maio até o encerramento no dia 19. O órgão de defesa do consumidor também estará com a unidade móvel dentro do evento, próximo do Pavilhão Azul.

Com base nas ações da edição de 2023, o Procon já realizou duas reuniões neste mês com a Sociedade Rural de Maringá (SRM) para evitar problemas acerca de relações de consumo no evento.

Dessa forma, entre os assuntos discutidos nos encontros estavam preços dos produtos alimentícios e bebidas, respeitar a tabela de preços e não praticar preços abusivos, divulgação clara e em lugares visíveis dos preços em cardápio, cartaz, banner e poster, palestra aos vendedores, donos e funcionários de barracas para explicar sobre procedimentos corretos nas relações de consumo, verificação dos contratos de comercialização dos produtos entre fornecedores e vendedores e verificação das notas fiscais de compra e venda

dos produtos.

O Procon reforça que mantém contato próximo com a diretoria da SRM. “Queremos que todos se divirtam durante o evento, que atrai muitas pessoas, inclusive de toda a região maringaense, mas, que as normas do Código de Defesa do Consumidor sejam respeitadas”, afirma o coordenador do Procon, Edjalma Alves.

No momento, o Procon não dará entrevistas a respeito do tema, pois existem outros procedimentos em andamento. Assim que os comerciantes e barraqueiros estiverem no município para o evento, a palestra terá data, horário e lugar divulgados.

AUTUAÇÃO

Em 2023 o Procon atendeu denúncias de consumidores, vistoriou e até multou a distribuidora de bebidas do evento. Quem flagrar alguma irregularidade deve registrar denúncia no telefone 151 ou pessoalmente na sede do Procon.

Além disso, comentários em redes sociais, como páginas do Instagram e Facebook não geram registros no Procon, pois as reclamações precisam ser oficialmente registradas e encaminhadas ao setor responsável, para que caso a empresa ou alvo da denúncia questione o Procon, ter como comprovar que a vistoria e/ou fiscalização foi motivada por uma denúncia registrada por um consumidor.

(Da Redação)

Show do Leonardo custará R\$ 580 mil aos cofres públicos

O show do cantor Leonardo em comemoração aos 77 anos de Maringá custará R\$ 580 mil para os cofres públicos. As despesas serão pagas pela Gerência de Turismo, da Secretaria Municipal de Aceleração Econômica e Turismo (Saet).

A celebração será no dia 13 de maio na praça do Antigo Aeroporto, a

partir das 19h. Com mais de 40 anos de carreira, Leonardo coleciona aproximadamente 35 milhões de álbuns vendidos, incluindo carreira solo e em dupla com o irmão Leandro. O cantor goiano gravou mais de 30 álbuns e tem sete DVDs lançados. Em Maringá, Leonardo apresentará grandes sucessos como ‘Entre

Tapas e Beijos’, ‘Pense em Mim’, ‘Temporal de Amor’, ‘Um Sonhador’, ‘Deixaria Tudo’, ‘Não Apreendi Dizer Adeus’, ‘Esse Alguém Sou Eu’, ‘Eu Juro’, entre outras.

No ano passado a atração musical para o aniversário da Cidade foi a dupla Bruno & Marrone. A apresentação custou R\$ 479.500. **(Da Redação)**

Governo e UEM lançam Paraná Faz Ciência 2024

A 4ª Edição do Paraná Faz Ciência foi um dos destaques da abertura da 5ª Conferência Regional Sul de Ciência, Tecnologia e Inovação. A cerimônia teve a presença do secretário de Ciência e Tecnologia para o Desenvolvimento em andamento. Assim que os comerciantes e barraqueiros estiverem no município para o evento, a palestra terá data, horário e lugar divulgados.

Os representantes do Paraná assinaram o termo de cooperação com o reitor da Universidade Estadual de Maringá (UEM), Leandro Vanalli. A UEM vai sediar o evento entre os dias 7 e 11 de outubro.

Assim como a Conferência tem importância para a C,T&I em nível nacional, o Paraná Faz Ciência é um evento

de inovação do Estado.

A programação é organizada pela Secretaria de Ciência, Tecnologia e Ensino Superior (Seti) e pela Fundação Araucária com o apoio das Instituições Estaduais de Ensino Superior (IEES). A atitude faz parte da Semana Nacional de Ciência e Tecnologia. A versão paranaense ganhou este nome específico porque quer mostrar às pessoas que o Paraná faz ciência e de qualidade.

Neste ano a UEM vai sediar a programação. De acordo com o reitor, “é um privilégio ter a oportunidade de lançar o evento na Conferência que reúne os maiores expoentes da ciência da região Sul. “O Paraná Faz Ciência vai fazer da UEM o centro da ciência e tecnologia do Paraná, integrando a Semana Nacional da área. Faço convite a toda a comunidade científica e de estudantes para conhecer a ciência, a tecnologia e o ensino superior oferecidos pelas nossas Universidades”, explicou Vanalli.

A programação do evento na UEM ainda está em construção. O

pró-reitor de Extensão e Cultura da UEM, Rafael da Silva, responsável pelo planejamento e execução, afirmou que há pelo menos quatro meses os preparativos começaram e que este momento da Conferência marca a liberação dos recursos que vão permitir pensar na dimensão do que a Universidade de Maringá vai oferecer em outubro.

Ele adiantou que ainda neste mês vai ser traçado o croqui da estrutura dos estandes do evento e que estão previstas algumas novidades. “Teremos encontros de museus, trazidos por meio de uma proposta do Mudi (Museu Dinâmico Interdisciplinar da UEM); um evento junto com o CREA-PR, que fechamos hoje, aqui, em Curitiba; e vamos criar uma oportunidade de diálogo com pessoas das comunidades indígena e quilombola para valorizar os saberes tradicionais.”

O tema do evento Paraná Faz Ciência edição 2024 será: Cultura, Diversidade, Saberes, Inovação e Sustentabilidade. **(Da Redação)**

Espetáculo teatral mostra uma história de resistência feminina em um futuro distópico

O espetáculo teatral "Janaína e a estrada para a silhueta de gazânias" estreia no sábado, dia 4 de maio, e realiza mais sete apresentações gratuitas nos dias 5, 6, 7, 8, 11, 12 e 13 de maio, sempre às 20h, no Teatro Barracão. A classificação é 16 anos.

A trama se passa em um futuro distópico e conta a história de uma mulher que vê sua vida totalmente modificada quando uma facção derruba o governo e instaura uma ditadura com o objetivo de controlar a sociedade em nome de Deus. Para as mulheres, a vida se torna ainda mais difícil. Para se manter viva, Janaína (a protagonista, vivida por Kênia Bergo) percorre um longo caminho, por onde vai encontrando pessoas que entrelaçam sua fuga.

A produção e direção são de Thayse Mochi, que também está em cena ao lado de Kênia Bergo, Carol Rodrigues e Vinicius de Brito. A composição, direção musical e sonoplastia é de Caio Henrique Alves. Natiele Fontana, que atualmente reside em São Paulo e desenvolveu o trabalho à distância, com visitas quinzenais, assina a codireção, dramaturgia e produção.

"A dramaturgia surge a

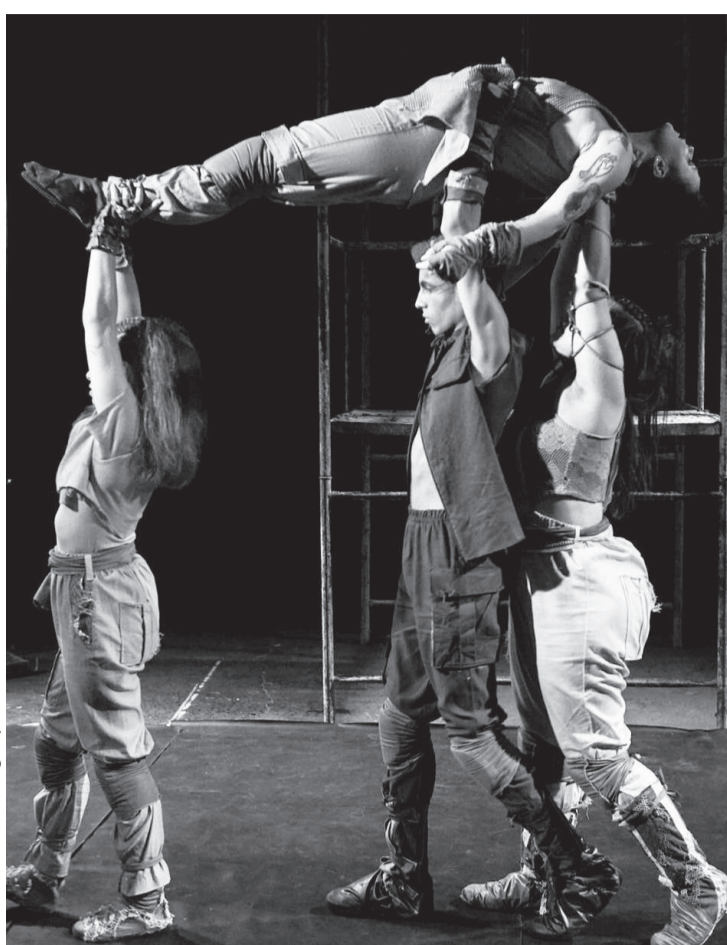

(Érick Costa Domingos)

partir do incômodo de viver nesse mundo machista e misógino, de ter que lidar com o assédio diário, o pouco reconhecimento do nosso trabalho, enfim. Senti uma necessidade muito grande de falar sobre isso, de questionar isso de alguma maneira", explica Fontana. Para ela, faltam referências de personagens femininas fortes, que não dependem de homens para serem salvas, para escolherem um caminho e obterem sucesso, como

é o caso da personagem Janaína. "Queremos atingir o público feminino, para que as mulheres possam se sentir representadas por personagens fortes e bem elaboradas. Buscamos apresentar um espetáculo em que as personagens femininas não manifestassem características de mulheres frágeis e submissas, mas de mulheres independentes", comenta Mochi. Ela explica que tanto a dramaturgia quanto as escolhas estéticas da

montagem trazem um diálogo entre o teatro épico, o surrealismo, o teatro pobre de Grotowski, uma pitada de teatro do absurdo e, por influência da dramaturga, traz influências da cultura popular brasileira, como a capoeira e o samba. Para conferir como tudo isso se entrelaçou em um espetáculo com uma hora de duração, basta ir no Teatro Barracão e retirar ingresso na bilheteria.

Para além dos espetáculos, no dia 5 de maio o projeto irá oferecer duas oficinas gratuitas no Teatro Barracão. "O corpo ressonante", ministrada por Thayse Mochi das 10h às 12h, contará com atividade de dilatação corporal e de autoconhecimento, pensando o corpo como um campo autônomo, que vibra, é criativo e expressivo.

"Escrita criativa", ministrada por Natiele Fontana das 13h30 às 15h30, tem o intuito de proporcionar o olhar para uma escrita que reflita sobre protagonismos e personagens femininas que sejam fortes, além de desenvolver as variadas possibilidades estéticas do texto. Cada oficina tem 15 vagas e para se inscrever não é necessário ter conhecimento prévio sobre teatro. (ASC)

Sophie Charlotte e Daniel de Oliveira se separam

Daniel de Oliveira, 46 anos de idade, e Sophie Charlotte, 35 anos, se separaram após oito anos de casamento.

A informação foi confirmada pela assessoria de imprensa da atriz para Quem na manhã desta segunda-feira (29). Discreto, o casal não vai entrar em detalhes sobre o que motivou o fim do relacionamento. Da união, eles têm um filho, Otto, de 8 anos.

A especulação de que a união passava por uma crise surgiu após o post do

ator ao parabenizá-la pelo aniversário — ela completa 35 anos de idade nesta segunda-feira.

"Comemore seu dia com toda felicidade e muito amor. Continue sempre essa pessoa maravilhosa, com esse brilho bonito no olho e o coração gigante. Viver ao seu lado durante uma década foi uma grande viagem ao universo de uma mulher impressionante", escreveu.

"Além de tudo, você sempre foi uma mãe extraordinária pro nosso



(Reprodução)

Otto. Aprendi a ser um pai melhor, vendo a mãe que você é. Te admiro muito e lhe exaltarei sempre. Que seus caminhos sigam abertos pra vida e pro mundo... você merece seus sonhos", completou.

Gérard Depardieu é preso por supostas agressões sexuais na França

O ator francês Gérard Depardieu, de 75 anos, foi preso nesta segunda-feira, 29. De acordo com a agência de notícias AFP, ele foi levado em custódia para prestar depoimento sobre duas acusações de agressão sexual.

A primeira mulher, que denunciou o ator francês em fevereiro de 2024, é uma decoradora que trabalhou nas filmagens de Les Volets Verts, de Jean Becker, e que o acusa de agredi-la sexualmente em 2021.

Ao Mediapart, em março de 2024, a decoradora contou que Gérard Depardieu fazia comentários obscenos a ela. Posteriormente, ele teria agarrado a moça de forma brutal e passado a mão em sua cintura, sua

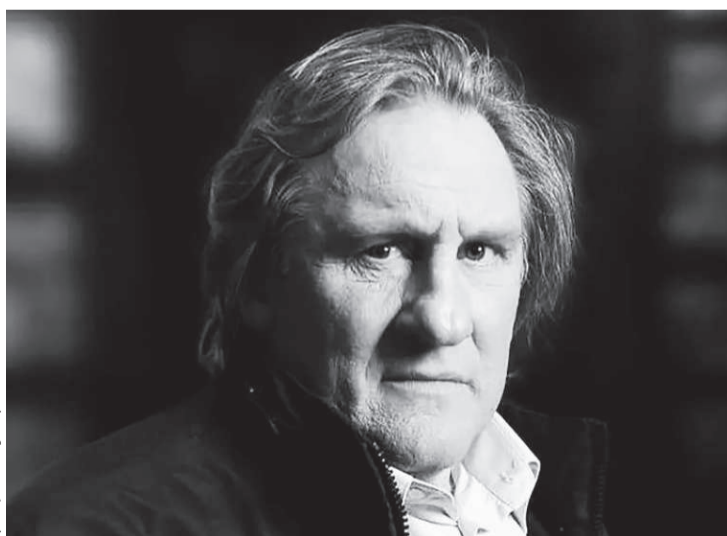

(Reprodução)

barriga e seus seios.

A segunda denunciante é uma ex-assistente de direção. Ela relata episódios semelhantes ao da primeira vítima. Segundo contou a BFMTV, as supostas agressões teriam ocorrido em 2014, quando rolavam as filmagens do curta-metragem de Jean-Pierre Mocky, Le

Magicien et les Siamois.

Em dezembro de 2020, Gérard Depardieu foi acionado judicialmente por outra suposta agressão sexual. Desta vez contra atriz Charlotte Arnould, que alega ter sido estuprada duas vezes pelo ator, em sua casa em Paris, em agosto de 2018.

Ainda em dezembro de

2020, o tribunal arquivou a denúncia da atriz Hélène Darras, que o acusava de agressão sexual durante a filmagem de um longa em 2007. De acordo com a Justiça, mesmo que comprovada a ação, o crime já teria prescrito.

No mesmo mês, uma jornalista e escritora espanhola, Ruth Baza, apresentou queixa na Espanha contra o Gérard Depardieu por estupro. Segundo ela, foi agredida por ele sexualmente, em Paris, em 1995.

O gigante do cinema nega as acusações contra ele. Na indústria francesa, existe um debate entre grupos feministas e defensores do ator. Até o momento, ele não foi condenado por nenhuma acusação.

Felipe Simas fala sobre inflamação no nervo óptico



(Reprodução)

Felipe Simas, de 31 anos, contou em sua segunda-feira (29), sobre seu diagnóstico de neurite óptica, uma rara inflamação do nervo óptico. Segundo o artista, a condição pode ser considerada um dos primeiros sinais de uma doença autoimune, que afeta o sistema nervoso central.

"Hoje, vim compartilhar com vocês um momento que afetou nossas vidas de forma inesperada. Eu, Felipe Simas, fui diagnosticado e enfrentei a neurite óptica, uma condição que pode ser um dos primeiros sinais da doença do espectro da neuromielite óptica (NMO) — uma doen-

ça autoimune rara que afeta o sistema nervoso central, principalmente o nervo óptico e a medula espinhal", explicou na legenda.

"Foi assustador lidar com sintomas como perda de visão e dor ao mover os olhos. Aquelas sensações despertaram um alerta dentro de mim, um sinal de que algo não estava bem. Buscar ajuda médica foi crucial, e só assim pude começar a entender o que estava acontecendo", contou. "Minha jornada destacou a importância de não ignorar os sinais que nosso corpo nos dá. É vital prestar atenção imediata a esses sintomas e buscar um diagnóstico correto", finalizou.



ÁRIES - Hoje é um dia que terá, certamente, algumas perturbações, inclusive o cônjuge estará descontente com você. Tome cuidado se realizar negócios e se lidar com fogo e electricidade. Amanhã será um dia melhor.

TOURO - Se ainda não têm a sua casa própria, saiba que esta é a fase mais favorável para conseguir uma. Aproveite. Por outro lado, terá sucesso no comércio, na indústria e nos negócios relacionados com terras.

GÊMEOS - Você agora terá maiores chances de lucrar inesperadamente através de jogos, sorteios e da loteria. Felicidade amorosa, conjugal e familiar. Ainda sua vida amorosa e sexual estará recebendo influências astrais positivas.

CÂNCER - Felicidade amorosa sentimental e bastante sucesso em diversões e nas festividades onde comparecer, estão previstos para você. Bom relacionamento com os familiares e amigos. Hoje é um dia favorável para jogar na loteria.

LEÃO - Fale pouco e escute mais hoje. Seja cauteloso no campo dos negócios, e não revele suas ideias a ninguém. Bom, contudo, para tratar de questões legais e de escritos de modo geral. Procure descansar mais, principalmente dormindo as horas suficientes.

VIRGEM - Alguma prudência será bastante aconselhável, uma vez que afastará a possibilidade de se perder em pequenos negócios ou outros assuntos. Influências benéficas. Saúde, dinheiro e amor com bons fluxos astrais.

LIBRA - Indicações de que conseguirá obter os mais propícios resultados, no trabalho, no setor financeiro, social e amoroso. Aproveite. Paz íntima. O convívio com novos amigos deverá fazer você mudar alguns de seus hábitos para melhor.

ESCORPIÃO - Faça o que puder para aumentar suas amizades ou então, conservar as que você já fez no passado. Evite atritos com quem quer que seja a fim de não criar inimigos, declarados ou ocultos. Fluxo favorável para o romance, o trabalho, o amor, o lar e a família.

SAGITÁRIO - Acautele-se um pouco diante das notícias que ouvir falsas ou favoráveis. Momento excepcional para a vida amorosa e conjugal. Fator de benefício real. Controle suas despesas e cuidado com as viagens.

CAPRICÓRNIO - Período feliz com muitas novidades e atrações, principalmente nos assuntos sentimentais e pessoais. O seu trabalho trará bons resultados bem como os negócios e novas amizades.

AQUÁRIO - Índícios de êxito nas questões que demandem jogos, esportes e casamento. Momento excelente para resolver um problema financeiro. A badalação deve continuar neste período. Aguarde um convite de uma pessoa influente em sua área profissional.

PEIXES - Sentimentalmente, este será um grande dia. Procure aproveitar do melhor modo possível. Vida afetiva e conjugal, favorecida. No que tange aos negócios, alguma melhora. Evite ações judiciais e discussões por dívidas ou créditos.

Viva Cancún com quem vive o
**México, conheça
a Tio Nenê Tours!**

| PACOTES | PASSEIOS | ASSESSORIA | CASAMENTOS |
| ROTEIROS PERSONALIZADOS | ATENDIMENTO 24H |
| TURISMO RECEPTIVO PARA BRASILEIROS |

A sua casa em Cancún!



facebook.com/tionenetours

contato@tionenetours.com.br

POR OITAVAS DE FINAL

Com dois do PR, começa a 3ª fase da Copa do Brasil

Operário é o primeiro do Estado a entrar em campo, contra o Grêmio, às 20h, em Ponta Grossa; Furacão joga na quarta-feira, em Erechim

Da Redação

esportesviola@gmail.com

Três partidas abrem nesta terça-feira a disputa por vaga na fase de oitavas de final da Copa do Brasil. Em uma delas estará o paranaense Operário, que recebe a visita do Grêmio, em Ponta Grossa, no Estádio Germano Krüger, às 20h. Os outros jogos da noite são: Bahia x Criciúma e Atlético-MG x Sport. Além do Operário, outro

representante do Paraná na competição é o Athletico-PR, que joga na quarta-feira, em Erechim, diante do Ypiranga.

A terceira fase da Copa do Brasil opõe as equipes que passaram pelas fases anteriores, caso do Operário, com as 12 que entram direto nesta etapa, por qualificações regulamentares como serem integrantes da Copa Libertadores, campeãs de torneios regionais e do

Brasileiro na Série B.

Para chegar até aqui, o Operário empatou sem gols com o homônimo em Campo Grande-MS e venceu, também fora e casa, o Villa Nova de Minas Gerais. O Fantasma tem ainda no calendário as disputas da Série B do Brasileiro, torneio pelo qual fez duas partidas e obteve duas vitórias, contra Avaí e Ituano, com os placares de 1 a 0 e 0 a 2, respectivamente.

Outras equipes que re-

presentavam o Paraná foram eliminadas. O Coritiba pelo Águia de Marabá, o Cianorte diante do Corinthians e o FC Cascavel contra o Petrolina, na primeira fase; o Maringá FC passou pelo América-MG (2 a 0), mas caiu frente o Amazonas (0 a 1). A partir de agora a passagem à fase seguinte sai após dois confrontos determinados por sorteio, sendo a definição nos pênaltis no caso de igualdade nos resultados.

TABELÃO

<p>BRASILEIRO SÉRIE D Grupo do Maringá FC 1º turno Grupo A-7 1ª rodada Sábado - 27/4 Inter de Limeira 1 x 0 Pouso Alegre Patrocinense 0 x 2 Água Santa São José-SP 0 x 0 Costa Rica-MS Ontem - 29/4 Maringá FC 2ª rodada Sábado - 4/5 15h Santo André x Patrocinense 17h Pouso Alegre x São José-SP 18h Água Santa x Maringá FC Domingo - 5/5 17h Costa Rica-MS x Inter de Limeira</p>	<p>Outros jogos do Maringá FC 3ª rodada - Domingo - 12/5 19h30 Maringá FC x Costa Rica-MS 4ª rodada - Sábado - 18/5 16h Patrocinense-MG x Maringá FC 5ª rodada - Domingo - 26/5 19h30 Maringá FC x Pouso Alegre-MG 6ª rodada Sábado - 1º/6 18h São José-SP x Maringá FC 7ª rodada - Domingo - 9/6 19h30 Maringá FC x Inter de Limeira No 2º turno os mandos serão invertidos com a sequência inversa.</p>
---	--

BRASILEIRO SÉRIE A

CLASSIFICAÇÃO	P	J	V	S
1 Botafogo	9	4	3	6
2 Atlético-MG	8	4	2	6
3 Bragantino	8	4	2	2
4 Athletico-PR	7	4	2	3
5 Bahia	7	4	2	1
6 Internacional	7	4	2	1
7 Cruzeiro	7	4	2	0
8 Flamengo	7	4	2	0
9 Grêmio	6	4	2	1
10 Criciúma	5	3	1	4
11 Fortaleza	5	3	1	1
12 Juventude	5	4	1	-2
13 Corinthians	4	4	1	0
14 Palmeiras	4	3	1	0
15 Fluminense	4	4	1	-3
16 São Paulo	3	3	1	1
17 Vasco da Gama	3	4	1	-3
19 Vitória	1	3	0	-3
19 Atlético-GO	1	4	0	-5
20 Cuiabá	0	3	0	-8

Não estão contabilizados os pontos do jogo da noite de ontem entre São Paulo e Palmeiras.

<p>4ª rodada Sábado - 27/4 Vasco 0 x 4 Criciúma Cuiabá 0 x 3 Atlético-MG Bahia 1 x 0 Grêmio Domingo - 28/4 Flamengo 0 x 2 Botafogo Cruzeiro 3 x 1 Vitória Corinthians 3 x 0 Fluminense Fortaleza 1 x 1 Bragantino Juventude 1 x 1 Athletico-PR Internacional 1 x 1 Atlético-GO Ontem - 29/4 São Paulo x Palmeiras 5ª rodada Sábado - 4/5 16h Fluminense x Atlético-MG 16h Corinthians x Fortaleza 18h30 Bragantino x Flamengo 21h Cruzeiro x Internacional Domingo - 5/5 16h Grêmio x Criciúma 16h Vitória x São Paulo 16h Athletico-PR x Vasco 18h30 Botafogo x Botafogo 18h30 Cuiabá x Palmeiras Segunda-feira - 6/5 20h Juventude x Juventude</p>	<p>Domingo - 5/5 18h Brusque x Goiás Segunda-feira - 6/5 19h Ceará x CRB 20h Ponte Preta x Amazonas 21h Santos x Guarani Terça-feira - 7/5 21h Botafogo-SP x Mirassol</p>
<p>BRASILEIRO SÉRIE B 2ª rodada Sexta-feira - 26/4 Ituano 0 x 2 Operário-PR Sport 2 x 0 Vila Nova Avaí 0 x 2 Santos Guarani 0 x 1 Chapecoense Sábado - 27/4 CRB 0 x 0 Amazonas Paysandu 1 x 1 Botafogo-SP América-MG 2 x 0 Novorizontino Domingo - 28/4 Coritiba 1 x 0 Brusque Goiás 3 x 0 Ponte Preta 19h Paysandu x Botafogo-SP Ontem - 29/4 Mirassol x Ceará 3ª rodada Sexta-feira - 3/5 19h Paysandu x Avaí 20h30 Coritiba x Sport Sábado - 4/5 17h Chapecoense x América-MG 18h Vila Nova x Operário-PR 21h Ituano x Novorizontino</p>	<p>COPA DO BRASIL Terceira fase Hoje - 30/4 Bahia x Criciúma Operário-PR x Grêmio Atlético-MG x Sport Amanhã - 1º/5 16h Brusque x Atlético-GO 16h Sampaio Corrêa x Fluminense 18h Ypiranga-RS x Athletico-PR 18h Sousa x Bragantino 19h Fortaleza x Vasco 20h América-RN x Corinthians 21h30 Flamengo x Amazonas 21h30 Internacional x Juventude Quinta-feira - 2/5 19h Botafogo x Vitória 19h30 Águia de Marabá x São Paulo 20h30 CRB x Ceará 21h30 Goiás x Cuiabá 21h30 Palmeiras x Botafogo-SP Terça-feira - 21/5 19h Vitória x Botafogo 20h Corinthians x América-RN 21h30 Vasco x Fortaleza Quarta-feira - 22/5 18h30 Bragantino x Sousa 19h Fluminense x Sampaio Corrêa 19h Atlético-GO x Brusque 19h Sport x Atlético-MG 19h30 Grêmio x Operário-PR 20h Athletico-PR x Ypiranga-RS 21h São Paulo x Águia de Marabá 21h30 Amazonas x Flamengo 21h30 Juventude x Internacional Quinta-feira - 23/5 19h Botafogo-SP x Palmeiras 19h Criciúma x Bahia 21h30 Cuiabá x Goiás 21h30 Ceará x CRB</p>

Judô de Sarandi conquista 14 medalhas no Estadual

Os atletas de judô do Projeto Superação, desenvolvido pela Prefeitura de Sarandi por meio da Secretaria de Juventude, Cultura, Esporte e Lazer (Sejuv), participaram, no domingo, 28, da final do Campeonato Paranaense da modalidade, realizado em Pato Branco. Entre medalhas de ouro, prata e bronze, os 16 atletas da categoria sub-18 conquistaram 14 títulos.



Os atletas de judô do Projeto Superação participaram da final do Campeonato Paranaense da modalidade

O município conta 350 alunos cadastrados nas oficinas de judô. Destes, 60 são federados pela Federação Paranaense de Judô (FPRJ), ou seja, atletas aptos para participar de campeonatos da modalidade. O projeto

atende mais 290 alunos em diferentes níveis por meio de oficinas realizadas em diferentes locais.

A frequência dos treinos varia de acordo com o nível do atleta, podendo ser de 1 a até 5 dias na semana. O projeto estimula mudança comportamental nos jovens, valorizando a

integração social e moldando conceitos de cidadania, num ambiente de disputa esportiva que também promove a saúde é bem estar físico e emocional.

“Nosso trabalho é firmado nos valores filosóficos do judô. Os atendidos são orientados por metodologias que promovem res-

peito, humildade, atenção e vários outros valores. O desenvolvimento de competências físicas são apenas um detalhe. Eles são cobrados por boas notas escolares e bom comportamento”, afirma Janaina dos Santos, instrutora de judô. **(Assessoria de Comunicação/PMS)**

Vitória sobre o Flu afasta o clima de crise no Corinthians

Corinthians venceu o Fluminense por 3 a 0 no último domingo (28), na Neo Química Arena, pela quarta rodada do Brasileiro. Wesley marcou dois gols e Cacá fez o terceiro.

O Corinthians abriu 2 a 0 ainda no primeiro tempo, em erros de saída de bola do Fluminense. Wesley deu um show e marcou ambos os gols. Na comemoração, homenageou Raul Gustavo, que foi expulso contra o Argentinos Juniors por empurrar o assistente e não foi relacionado.

O segundo gol de Wesley foi de placa. O garoto do Terão deixou Manoel e Felipe Melo estatelados no chão antes de deslocar o goleiro Fábio.

Os donos da casa marcaram o terceiro com Cacá logo no primeiro minuto do segundo tempo, aca-

bando com qualquer possível reação do Flu.

A vitória abafa a crise no Timão. A equipe de Antônio Oliveira não havia feito um gol sequer nos últimos quatro jogos. O técnico português já corria risco de demissão.

Pressionado, Antônio fez mudanças providenciais, como a entrada do próprio Wesley e de Carlos Miguel na vaga do ídolo Cássio. Cacá e Breno Bidon também foram novidades.

A pressão passou para o lado do Fluminense. O time de Fernando Diniz foi envolvido e já havia sido criticado no empate sem gols com o Cerro Porteño pela Libertadores. Com a vitória, o Corinthians vai ao 13º lugar, com quatro pontos. O Fluminense é o 14º, com a mesma pontuação e atrás nos critérios de desempate.

Furch entra para a restrita galeria de gringos artilheiros

Na última sexta-feira, o Santos venceu o Avaí, na Ressacada, por 2 a 0, em jogo válido pela segunda rodada da Série B do Campeonato Brasileiro. Julio Furch, artilheiro da equipe na temporada com quatro gols, marcou o segundo tento, aos 34 minutos da etapa complementar.

Assim, com sete redes balançadas, o argentino empata com o camaronês Joel como 11º maior artilheiro estrangeiro do Peixe. Furch, agora, caso faça mais um gol, igualará Montillo, décimo lugar, que tem oito gols, quando defendeu o Alvinegro entre os anos de 2013 e 2014.

O líder da lista é o uruguaio Carlos Sánchez. O atleta ficou no Peixe de 2018 a 2021 e, no período, cravou 32 tentos. A segunda posição fica com Copeite, colombiano que somou

26 gols entre os anos de 2016 e 2021. Soteldo, que deixou o Santos ao final da última temporada e atualmente está no Grêmio, aparece na terceira colocação, com 21.

Antes de cravar contra o Avaí, Julio Furch tinha marcado pela última vez no confronto contra a Inter de Limeira, pela 12ª rodada da fase de grupos do Campeonato Paulista. Na ocasião, no jogo disputado na Vila Belmiro, o Santos venceu por 3 a 2, com dois gols do argentino, sendo um de pênalti, e um de Cazares. Ambos os gols dos visitantes foram feitos por Diego Quirino.

Pela quarta rodada da Série B, o Santos volta aos gramados apenas no dia 6 de maio, uma segunda-feira, quando encara o Guarani, na Vila Belmiro, às 20h (de Brasília).

Bayern de Munique desafia o Real Madrid na Alemanha

Um encontro de gigantes abre nesta terça-feira a fase de semifinais da Champions League. Bayern de Munique e Real Madrid se enfrentam no jogo de ida, no Allianz Arena, em Munique, às 16h. Mesmo no páreo pelo título da principal competição no Velho Continente, o time alemão não faz temporada dentro da expectativa de seu torcedor. Isso porque,

o clube da Bavária perdeu o título da Bundesliga pela primeira vez, após 11 anos de hegemonia. Ocupa a vice-liderança do Nacional, com 69 pontos conquistados e não pode alcançar o Bayer Leverkusen, que sagrou campeão nacional com cinco rodadas de antecedência.

O técnico Thomas Tuchel tem dúvidas. Os atletas Konrad Laimer e Matthijs de Ligt foram substi-

tuidos na vitória sobre o Frankfurt com problemas no tornozelo e no joelho, respectivamente. A provável escalação do Bayern de Munique: Manuel Neuer; Joshua Kimmich, Kim, Eric Dier e Alphonso Davies; Leon Goretzka e Aleksandar Pavlovic; Thomas Muller, Jamal Musiala e Serge Gnabry; Harry Kane. Técnico: Thomas Tuchel.

Já a equipe espanhola faz temporada impecável

sob comando de Carlo Ancelotti. Lildera a La Liga, com 84 pontos conquistados e tem tudo para sagrar campeã nacional. A aposta é na boa fase dos brasileiros Rodrygo e Vinicius Júnior. Devem jogar: Lunin; Lucas Vázquez, Antonio Rüdiger, Tchouameni e Mendy; Fede Valverde, Eduardo Camavinga e Toni Kroos; Jude Bellingham; Rodrygo e Vinicius Junior.

O melhor boteco da cidade!

@bdz.mga

Av. Duque de Caxias esq. com Néo Alves



Ramalho's Joalheiros

Jóias sob Encomenda
Consertos de Jóias e Relógios
Confeccção de Alianças de Noivado
Prata de Bali

fone: (44) 3223-4927
(44) 9 9942-0293
AV. SANTOS DUMONT, 2855
MARINGÁ - PR



ANIVERSÁRIO

O empresário Evandro de Oliveira, que comanda com sucesso e competência o cartório e a Unifamma, começou a semana recebendo os cumprimentos pela troca de idade. A segunda-feira foi cheia de abraços, carinho e mensagens de parabéns. Felicidades, querido!



Evandro de Oliveira completou idade nova ontem

FELICIDADES

Débora Toledo, empresária de moda infantil, reuniu a turma amiga ontem para celebrar a nova idade. As comemorações continuam durante a semana. Parabéns, gatona!



Débora Toledo trocou a folhinha de idade

TIM-TIM

O casal Vânia e Alaércio Cardoso celebra nesta terça-feira mais um aniversário de casamento. Viva!

BRINDE AO AMOR

Kayoko e Shiniti Ueta comemoram a união, o casamento, o amor e tudo que conquistaram durante todos esses anos juntos. As bodas merecem um brinde especial o dia de hoje. Felicidades, casal!

NOVO CICLO

Ricardo Afonso Garcia recebe o chamego especial da esposa Verônica pela troca de idade celebrada hoje. O aniversariante terá o final de semana movimentado. Felicidades.



DIA D...

São Pio V
Dia do Ferroviário
Dia do Profissional de Eventos



Se eu pudesse voltar à juventude, cometeria todos aqueles erros de novo. Só que mais cedo”.

(Tallulah Bankhead)

NOVO CICLO

A bonita Sabrina Morello recebeu o carinho dos amigos e familiares pelo aniversário comemorado nesta segunda-feira. Parabéns e felicidades!



Sabrina Morello brindou idade nova ontem

IDADE NOVA

A diretora da Auto Escola Viviane, Lourdes Vieira Neves, ouve os parabéns e desejos de muitas felicidades hoje. O aniversário será festejado ao lado do marido Jonas, filhas, netos e funcionários da empresa. Tim-tim, querida!



Lourdes Vieira celebra mais um ano de vida

MAIS UM ANO

Seu Aristides Zequim, assinante do Jornal do Povo, fica um ano mais experiente. Feliz aniversário!

PARABÉNS PRA VOCÊ...

Thaís Pesarini
Evandro Klocner
Vitória da Silva Cruz
Rosária Marques de Lima
Renata Reder Ferreira Santos

FESTA EM FAMÍLIA

Cyrillo Hoffmeister e a filha Fernanda assopraram as velinhas ontem e reuniram a família e os amigos para a comemoração dupla. Os parabéns foram comandados pela esposa e mãe Giuliana e pelo caçula da casa Heitor. Feliz aniversário, lindos!



Família Hoffmeister teve festa dupla de pai e filha

7 ANINHOS

A gatinha Isabela Gerotto Manetta completou sete aninhos no último sábado e reuniu as amiguinhas para cortar o bolo de aniversário. Viva a Isa!



Isa Manetta assoprou mais uma velinhas

NÍVER

A jornalista Kamilla Yohanna Ribeiro assopra as velinhas hoje. Parabéns e felicidades!

PARABÉNS

O diretor do Grupo Prever, Reginaldo Czezacki, trocou de idade nesta segunda-feira. Felicidades!

VIVA!

Ricardo Afonso Garcia recebe o carinho da turma amiga pela idade nova. Parabéns!



Estado alerta sobre riscos e proibições dos "vapes" e reforça disponibilidade de tratamento

A Agência Nacional de Vigilância Sanitária (Anvisa) publicou neste mês uma resolução que proíbe a fabricação, importação, comercialização, distribuição, armazenamento, transporte e propaganda de dispositivos eletrônicos para fumar, popularmente conhecidos como cigarros eletrônicos ou "vapes". No Paraná, a Secretaria de Estado da Saúde (Sesa) reforça os malefícios que o hábito pode causar, principalmente na faixa etária de 18 a 24 anos, idades com maiores prevalências.

Os cigarros eletrônicos com nicotina são prejudiciais à saúde e causam dependência. Embora seus efeitos de saúde a longo prazo não sejam totalmente conhecidos, já se sabe que eles liberam substâncias tóxicas que são cancerígenas ou aumentam o risco de doenças cardíacas e pulmonares. Além disso,

podem afetar o desenvolvimento cerebral e causar distúrbios de aprendizagem em jovens. A exposição do feto aos cigarros eletrônicos utilizados pela mãe pode prejudicar seu desenvolvimento.

No âmbito do tratamento da dependência de nicotina, o Programa Nacional de Controle do Tabagismo (PNCT), por meio da Rede de Referências Estaduais, desenvolve atividades de apoio, como a capacitação de profissionais para a abordagem mínima, que deve ocorrer em todos os atendimentos de saúde.

O Sistema Único de Saúde (SUS) disponibiliza, gratuitamente, o acesso ao programa de tratamento, o qual é realizado pela abordagem cognitivo-comportamental, material de apoio e, quando houver indicação, tratamento medicamentoso com terapia de reposição de nicotina (TRN), pelos adesivos



No Paraná, a Secretaria da Saúde reforça os malefícios que o hábito pode causar, principalmente na faixa etária de 18 a 24 anos

transdérmicos/goma de mascar e do tratamento não nicotínico com cloridrato de bupropiona. Todo tratamento ofertado está baseado em evidências científicas, no qual os usuários são acompanhados até um ano.

Para quem precisa de ajuda para parar de fumar a Sesa orienta procurar uma Unidade de Saúde para o tratamento. Ele é gratuito e está disponível em 75% dos municípios

paranaenses. Essas unidades contam, ao menos, com uma equipe que oferta tratamento do tabagismo, tanto nas Unidades de Saúde da Atenção Primária, como na Atenção Especializada.

"Essa decisão da Anvisa, que precisa de ampla publicidade, reforça a necessidade de intensificar a fiscalização e as campanhas de conscientização, com apoio de toda a comunidade, visando

a não experimentação e a divulgação dos malefícios dos DEFs", ressalta a chefe da Divisão de Prevenção e Controle de Doenças Crônicas e Tabagismo da Secretaria da Saúde, Rejane Cristina Teixeira Tabuti. "Existe tratamento, mas as pessoas precisam compreender que sofrem de uma dependência química. Sabemos das dificuldades de iniciativa para procurar o tratamento, mas parar de fumar a qualquer tempo traz benefícios", complementa.

PROIBIÇÃO

A proibição dos DEFs está em vigor desde 2009, por meio da Resolução da Diretoria Colegiada da Agência Nacional de Vigilância Sanitária (Anvisa) - RDC nº 46, de 28 de agosto de 2009, o que foi confirmado pela RDC 855/2024 de abril deste ano. De acordo com a Organização Pan-Americana da Saúde

(Opas), em dezembro do ano passado 34 países proibiam a venda, 88 países não estipulavam idade mínima para venda e 74 não tinham regulamentação sobre esses produtos.

De acordo com a coordenadora da Vigilância Sanitária da Sesa, Luciane Otaviano de Lima, a nova decisão não se aplica apenas aos DEFs, mas também a todos os acessórios, peças, partes e refis.

"É uma regulamentação importante e que deve ser seguida. Também é importante lembrar que o uso de qualquer dispositivo fumígeno é proibido em ambiente coletivo fechado desde 1996, conforme previsto na Lei Federal nº 9.294/1996 e a Lei Estadual nº 16.239/2009, que estabelece normas de proteção à saúde e de responsabilidade para criação de ambientes de uso coletivo livres de produtos fumígenos", acrescenta. (AEN/PR)

Projeto estimula comércio de móveis, itens e roupas antigas ou de segunda mão

A Assembleia Legislativa do Estado do Paraná aprovou na semana passada o projeto de lei 954/2023 para estimular o comércio de móveis, itens e roupas antigas ou de segunda mão. O texto proposto pela deputada estadual Maria Victoria

(PP) institui o "Roteiro Turístico das Feiras Vintage no Estado do Paraná".

A deputada explica que o objetivo é estimular a criação de eixos locais de comércio nos municípios paranaenses gerando renda, empregos e oportunidades. A criação do Roteiro busca

promover as cidades, potencializar desenvolvimento socioeconômico regional e integrar as ações. "São móveis, roupas e outros itens que já movimentam diariamente o comércio de lojas de antiguidade e brechós em todas as cidades do Paraná. O Roteiro

Turístico irá organizar e facilitar a integração para a realização de eventos", pontua Maria Victoria.

Estudos apontam que o mercado de itens usados gire cerca de 350 bilhões de dólares até 2028 em todo o mundo. E que deve crescer três vezes mais

rápido do que o mercado primário na preferência dos consumidores.

A deputada reforça que além de gerar renda, as Feiras, Eventos e Lojas Vintage carregam consigo o conceito de "Economia Circular" na prática. "A indústria do vestuário,

por exemplo, é a terceira indústria mais poluente do mundo e ao incentivar a comercialização de itens de segunda mão estamos trabalhando pela tão almejada sinergia entre economia, meio ambiente e desenvolvimento sustentável". (ASC)

MOTORISTA, RESPEITE A FAIXA DE PEDESTRE!

Seja consciente, pois ignorar a faixa é menosprezar a vida.



CIDADE VERDE



SANCOR SEGUROS PARTICIPAÇÕES S.A. CNPJ nº 14.407.737/0001-38



BALANÇO PATRIMONIAL - Em milhares de reais. Table with columns for Nota, 2023, 2022, 2023, 2022. Rows include Ativo, Circulante, Caixa e bancos, Aplicações, etc.

DEMONSTRAÇÃO DO RESULTADO. Exercícios findos em 31 de dezembro - Em milhares de reais. Table with columns for Nota, 2023, 2022, 2023, 2022. Rows include Prêmios emitidos, Impostos e encargos sociais, etc.

DEMONSTRAÇÃO DOS FLUXOS DE CAIXA - MÉTODO INDIRETO. Exercícios findos em 31 de dezembro - Em milhares de reais. Table with columns for Controladora, Consolidado, 2023, 2022, 2023, 2022. Rows include Atividades operacionais, Investimentos, etc.

DEMONSTRAÇÃO DAS MUTAÇÕES DO PATRIMÔNIO LÍQUIDO - Em milhares de reais. Table with columns for Nota, Capital social, Capital a integralizar, Adiantamento para futuro aumento de capital, Prejuízos acumulados, Total. Rows include Em 31 de dezembro de 2021, 2022, 2023.

DEMONSTRAÇÃO DO RESULTADO ABRANGENTE. Exercícios findos em 31 de dezembro - Em milhares de reais. Table with columns for Controladora e consolidado, 2023, 2022. Rows include Lucro (prejuízo) líquido do exercício, Resultado abrangente.

DEMONSTRAÇÃO DO RESULTADO ABRANGENTE. Exercícios findos em 31 de dezembro - Em milhares de reais. Table with columns for Controladora e consolidado, 2023, 2022. Rows include Lucro (prejuízo) líquido do exercício, Resultado abrangente.

NOTAS EXPLICATIVAS ÀS DEMONSTRAÇÕES FINANCEIRAS INDIVIDUAIS E CONSOLIDADAS. Exercício findo em 31 de dezembro de 2023 - Em milhares de reais.

1. Contexto operacional: A Sancor Seguros Participações S.A. (a "Companhia" ou "Controladora") foi constituída em 20 de setembro de 2011, sob a forma de sociedade anônima de capital fechado, tendo por objetivo a participação em sociedades seguradoras e resseguradoras autorizadas a funcionar pela Superintendência de Seguros Privados (SUSEP)...

1. Contexto operacional: A Sancor Seguros Participações S.A. (a "Companhia" ou "Controladora") foi constituída em 20 de setembro de 2011, sob a forma de sociedade anônima de capital fechado, tendo por objetivo a participação em sociedades seguradoras e resseguradoras autorizadas a funcionar pela Superintendência de Seguros Privados (SUSEP)...

Table with columns for Impacto no resultado, Premissas, 2023, 2022. Rows include Fator de risco, Sinistralidade bruta, Sinistralidade bruta, etc.



SANCOR SEGUROS PARTICIPAÇÕES S.A.
CNPJ nº 14.407.737/0001-38



NOTAS EXPLICATIVAS ÀS DEMONSTRAÇÕES FINANCEIRAS INDIVIDUAIS E CONSOLIDADAS - EXERCÍCIO FINDO EM 31 DE DEZEMBRO DE 2023 - Em milhares de reais

5.4 Gestão do risco de liquidez: A gestão do risco de liquidez se dá pela capacidade de o Grupo gerar, através do curso normal do negócio bem como o gerenciamento do seu portfólio de investimentos, o volume de capital suficiente para saldar seus compromissos, sejam estes referentes às despesas operacionais ou mesmo à cobertura das reservas relacionadas aos riscos do negócio.

5.6 Gestão do risco operacional: O Grupo define risco operacional como o risco de perdas resultantes de processos internos falhos ou inadequados, provenientes de todas as áreas de negócios. No exercício findo em 31 de dezembro de 2022, a concentração bruta de risco para os produtos do Grupo está distribuída na região sul da seguinte forma:

8.3 Movimentação dos saldos:

Table showing consolidated data for 2023 and 2022, including Saldo inicial, Saldo final, and Prêmios emitidos.

(iii) Demonstração dos fluxos de caixa sintética:

Table showing cash flow components for 2023 and 2022, including Caixa gerado, Caixa líquido gerado, and Caixa líquido consumido.

5.5 Gestão do risco de mercado: Risco de mercado é o risco que alterações nos preços de mercado têm sobre os ganhos do Grupo sobre o valor de suas participações em instrumentos financeiros. Os limites de risco de mercado são estabelecidos com base em política corporativa definida pelo Grupo Sancor e aprovados localmente no Conselho de Administração. Taxa de juros: Para reduzir a exposição às variações nas taxas de juros do mercado doméstico, o Grupo realiza suas aplicações financeiras em títulos públicos e títulos privados indexados à variação do CDI.

Table showing regional distribution of risk for 2023 and 2022, categorized by Grupo de ramos (Automóvel, Patrimonial, Pessoas, Responsabilidades, Riscos financeiros, Rural).

8.5 Operações com resseguradoras:

Table showing reinsurance operations for 2023 and 2022, including Prêmio de resseguro diferido, Sinistros de resseguros, and IBNR.

12.3 Imobilizado:

Table showing depreciation and amortization for 2023 and 2022, including Benefícios em imóveis de terceiros, Equipamentos, and Móveis, máquinas e utensílios.

Impacto no resultado Consolidado 2023: Taxa de juros Aumento de 1,0 p.p. na Selic 6 2.700. Taxa de juros Diminuição de 1,0 p.p. na Selic (10) (2.700).

Produto (resseguro líquido de comissão) 2023: Automóvel (1.013) (17) - (1.030). Patrimonial (5.602) (122) (4.528) (10.252).

9. Ativos de resseguro:

Table showing reinsurance assets for 2023 and 2022, including Prêmio de resseguro diferido, Sinistros de resseguros, and IBNR.

Movimentação dos saldos:

Table showing reinsurance asset movements for 2023 and 2022, including Benefícios em imóveis de terceiros, Equipamentos, and Móveis.

Impacto no resultado Consolidado 2022: Taxa de juros Aumento de 1,0 p.p. na Selic 6 2.171. Taxa de juros Diminuição de 1,0 p.p. na Selic (6) (2.171).

Produto (resseguro líquido de comissão) 2022: Automóvel (779) (17) - (796). Patrimonial (4.359) (631) (2.424) (7.414).

10. Outros valores e bens:

Table showing other assets and goods for 2023 and 2022, including Prêmio de resseguro diferido, Sinistros de resseguros, and IBNR.

Movimentação dos saldos:

Table showing other asset movements for 2023 and 2022, including Benefícios em imóveis de terceiros, Equipamentos, and Móveis.

Carteira em 31 de dezembro de 2023: Letras Financeiras do Tesouro (LFT) 33.996. Recibos de Depósitos Bancários (RDB) 9.741.

Produto (resseguro líquido de comissão) 2022: Automóvel (779) (17) - (796). Patrimonial (4.359) (631) (2.424) (7.414).

11. Custos de aquisição diferidos:

Table showing deferred acquisition costs for 2023 and 2022, including Circulante and Não circulante.

Movimentação dos saldos:

Table showing deferred acquisition cost movements for 2023 and 2022, including Circulante and Não circulante.

Carteira em 31 de dezembro de 2022: Letras Financeiras do Tesouro Nacional - Série B (NTN-B) 7.983. Letras do Tesouro Nacional (LTN) 30.011.

As operações de resseguro são gerenciadas pelo Grupo de acordo com os padrões e regras estabelecidos pelo órgão regulador. As resseguradoras com que firmamos contratos são de alto elevado grau de crédito conforme os ratings da agência Fitch Rating ou Standard & Poor's.

Prazo estimado de realização

Table showing estimated realization periods for 2023 and 2022, categorized by months (Até 1 mês, Até 2 meses, etc.).

Movimentação dos saldos:

Table showing realization period movements for 2023 and 2022, categorized by months.

Rating table showing credit ratings for 2023 and 2022, categorized by Local, Admitida, and Eventual.

Prêmios de seguros por região: 2023 2022. Sul 388.916 373.512. Centro - oeste 4.704 10.168.

12. Ativo não circulante: 12.1 Créditos tributários e previdenciários:

Table showing tax and social credit movements for 2023 and 2022, including Circulante and Não circulante.

Movimentação dos saldos:

Table showing tax and social credit movements for 2023 and 2022, categorized by months.

5.7 Gestão de risco de capital - capital adicional para risco de subscrição e de crédito: A estratégia de capital do Grupo, é realizada de maneira a aumentar, e otimizar o valor do capital. A avaliação de risco de capital é elaborada, no mínimo anualmente, visando garantir a sustentabilidade do negócio e atender os aspectos regulatórios estabelecidos pela SUSEP.

12.2 Investimentos: (a) Movimentação dos investimentos: 2023 2022. Ativo não circulante 11.113 (13.034). Aquisição de cotas de cooperativa de crédito 22 24.

12.2 Investimentos: (a) Movimentação dos investimentos:

Table showing investment movements for 2023 and 2022, including Circulante and Não circulante.

Movimentação dos saldos:

Table showing investment movements for 2023 and 2022, categorized by months.

Classificação dos ativos financeiros ao valor justo por meio do resultado: 7.1 Classificação: A classificação dos ativos financeiros ao valor justo por meio do resultado por categoria e prazo de vencimento é apresentada da seguinte forma:

12.2 Investimentos: (b) Participação societária nos investimentos: 2023 2022. País Negócio Relacionamento Participação direta.

12.2 Investimentos: (b) Participação societária nos investimentos:

Table showing equity participation investments for 2023 and 2022, including País, Negócio, Relacionamento, and Participação direta.

Movimentação dos saldos:

Table showing equity participation investment movements for 2023 and 2022, categorized by months.

Classificação dos ativos financeiros ao valor justo por meio do resultado: 7.2 Classificação: A classificação dos ativos financeiros ao valor justo por meio do resultado por categoria e prazo de vencimento é apresentada da seguinte forma:

Table showing classification of financial assets by maturity (0-3 meses, 3-12 meses, Acima de 12 meses).

12.2 Investimentos: (c) Balanço patrimonial sintético:

Table showing the balance sheet for 2023 and 2022, including Ativo circulante, Ativo não circulante, and Passivo circulante.

Movimentação dos saldos:

Table showing balance sheet movements for 2023 and 2022, categorized by months.

O Grupo possui como política de gestão de risco financeiro, a contratação de produtos financeiros prontamente disponíveis no mercado brasileiro, cujo valor de mercado pode ser mensurado com confiabilidade, visando alta liquidez para honrar suas obrigações futuras e como uma política prudente de gestão de risco de liquidez.

12.2 Investimentos: (c) Balanço patrimonial sintético: 2023 2022. Ativo não circulante 11.113 (13.034).

12.2 Investimentos: (c) Balanço patrimonial sintético:

Table showing the balance sheet for 2023 and 2022, including Ativo não circulante, Ativo circulante, and Passivo não circulante.

Movimentação dos saldos:

Table showing balance sheet movements for 2023 and 2022, categorized by months.

Classificação dos ativos financeiros ao valor justo por meio do resultado: 7.3 Classificação: A classificação dos ativos financeiros ao valor justo por meio do resultado por categoria e prazo de vencimento é apresentada da seguinte forma:

Table showing classification of financial assets by maturity (0-3 meses, 3-12 meses, Acima de 12 meses).

12.2 Investimentos: (c) Balanço patrimonial sintético:

Table showing the balance sheet for 2023 and 2022, including Ativo não circulante, Ativo circulante, and Passivo não circulante.

Movimentação dos saldos:

Table showing balance sheet movements for 2023 and 2022, categorized by months.

Os títulos classificados como mantidos para negociação são 100% classificados no ativo circulante independentemente da data de seu vencimento. As movimentações no exercício estão abaixo demonstradas:

12.2 Investimentos: (c) Balanço patrimonial sintético: 2023 2022. Ativo não circulante 11.113 (13.034).

12.2 Investimentos: (c) Balanço patrimonial sintético:

Table showing the balance sheet for 2023 and 2022, including Ativo não circulante, Ativo circulante, and Passivo não circulante.

Movimentação dos saldos:

Table showing balance sheet movements for 2023 and 2022, categorized by months.

7.2 Taxas de juros contratadas: As taxas de juros médias contratadas dos ativos estão apresentadas a seguir:

12.2 Investimentos: (c) Balanço patrimonial sintético: 2023 2022. Ativo não circulante 11.113 (13.034).

12.2 Investimentos: (c) Balanço patrimonial sintético:

Table showing the balance sheet for 2023 and 2022, including Ativo não circulante, Ativo circulante, and Passivo não circulante.

Movimentação dos saldos:

Table showing balance sheet movements for 2023 and 2022, categorized by months.

7.3 Ativos em cobertura de provisões técnicas: A Companhia utiliza os direitos creditórios como redutor da necessidade de cobertura por ativos garantidores com base nos prêmios a receber, na proporção dos riscos a decorrer, considerando cada parcela não vencida, na data-base de cálculo, liquidas das parcelas cedidas em cossucesso e dos montantes relativos aos ativos de resseguro, conforme circular SUSEP nº 648/2021.

12.2 Investimentos: (c) Balanço patrimonial sintético: 2023 2022. Ativo não circulante 11.113 (13.034).

12.2 Investimentos: (c) Balanço patrimonial sintético:

Table showing the balance sheet for 2023 and 2022, including Ativo não circulante, Ativo circulante, and Passivo não circulante.

Movimentação dos saldos:

Table showing balance sheet movements for 2023 and 2022, categorized by months.



SANCOR SEGUROS PARTICIPAÇÕES S.A.
CNPJ nº 14.407.737/0001-38



NOTAS EXPLICATIVAS ÀS DEMONSTRAÇÕES FINANCEIRAS INDIVIDUAIS E CONSOLIDADAS - EXERCÍCIO FINDO EM 31 DE DEZEMBRO DE 2023 - Em milhares de reais

Essas faltas ocorreram principalmente em agro na colheita da soja no primeiro trimestre de cada ano.

Table with 12 columns for years 2013-2023 and 3 rows for 'Ano de ocorrência', 'Incidido + IBNR', and 'até a data-base'.

Table with 12 columns for years 2013-2023 and 3 rows for 'Ano de ocorrência', 'Incidido + IBNR', and 'até a data-base'.

Table with 12 columns for years 2013-2023 and 3 rows for 'Ano de ocorrência', 'Incidido + IBNR', and 'até a data-base'.

Table with 12 columns for years 2013-2023 and 3 rows for 'Ano de ocorrência', 'Incidido + IBNR', and 'até a data-base'.

Table with 12 columns for years 2013-2023 and 3 rows for 'Ano de ocorrência', 'Incidido + IBNR', and 'até a data-base'.

Table with 12 columns for years 2013-2023 and 3 rows for 'Ano de ocorrência', 'Incidido + IBNR', and 'até a data-base'.

Table with 6 columns: Prêmios não ganhos, Sinistros a liquidar, Sinistros ocorridos mas não avisados, Provisão de despesas relacionadas, Provisão complementar de cobertura, Total.

Table with 6 columns: Valor reclamado, Valor provisionado, Agenciamento e corretagem, Variação das despesas diferidas, Total custos de aquisição, Liquido de resseguro.

Table with 4 columns: Quantidade de ações, Capital social, Capital a integralizar, Total.

Table with 4 columns: Quantidade de ações, Capital social, Capital a integralizar, Total.

Table with 4 columns: Emitido, Cancelado, Restituído, Prêmio emitido líquido.

Table with 4 columns: Emitido, Cancelado, Restituído, Prêmio emitido líquido.

Table with 4 columns: Emitido, Cancelado, Restituído, Prêmio emitido líquido.

Table with 4 columns: Emitido, Cancelado, Restituído, Prêmio emitido líquido.

Table with 4 columns: Emitido, Cancelado, Restituído, Prêmio emitido líquido.

Table with 4 columns: Emitido, Cancelado, Restituído, Prêmio emitido líquido.

Table with 4 columns: Emitido, Cancelado, Restituído, Prêmio emitido líquido.

Table with 4 columns: Emitido, Cancelado, Restituído, Prêmio emitido líquido.



SANCOR SEGUROS PARTICIPAÇÕES S.A. CNPJ nº 14.407.737/0001-38



Table with financial data: NOTAS EXPLICATIVAS ÀS DEMONSTRAÇÕES FINANCEIRAS INDIVIDUAIS E CONSOLIDADAS - EXERCÍCIO FINDO EM 31 DE DEZEMBRO DE 2023. Columns include Transações no resultado, Controladora, Consolidado, and DIRETORIA.

Aos Administradores e Acionistas SANCOR Seguros Participações S.A. - Opinião: Examinamos as demonstrações financeiras individuais da SANCOR Seguros Participações S.A. ("Companhia")...

responsabilidades éticas conforme essas normas. Acreditamos que a evidência de auditoria obtida é suficiente e apropriada para fundamentar nossa opinião. Ênfase: Base de elaboração das demonstrações financeiras: Conforme mencionada na nota 2, as demonstrações financeiras foram elaboradas de acordo com as práticas contábeis adotadas no Brasil...

distorção relevante, independentemente se causada por fraude ou erro, e emitir relatório de auditoria contendo nossa opinião. Segurança razoável é um alto nível de segurança, mas não uma garantia de que a auditoria realizada de acordo com as normas brasileiras e internacionais de auditoria sempre detectará as eventuais distorções relevantes existentes. As distorções podem ser decorrentes de fraude ou erro e são consideradas relevantes quando, individualmente ou em conjunto, possam influenciar, dentro de uma perspectiva razoável, as decisões econômicas dos usuários tomadas com base nas referidas demonstrações financeiras.

capacidade de continuidade operacional da Companhia. Se concluímos que existe incerteza relevante, devemos chamar atenção em nosso relatório de auditoria para as respectivas divulgações nas demonstrações financeiras ou incluir modificação em nossa opinião, se as divulgações forem inadequadas. Nossa conclusão está fundamentada nas evidências de auditoria obtidas até a data de nosso relatório. Todavia, eventos ou condições futuras podem levar a Companhia a não mais se manter em continuidade operacional. • Avaliamos a apresentação geral, a estrutura e o conteúdo das demonstrações financeiras individuais e consolidadas, inclusive as divulgações e se essas demonstrações financeiras representam as correspondentes transações e os eventos de maneira compatível com o objetivo de apresentação adequada. • Obtemos evidência de auditoria apropriada e suficiente referente às informações financeiras das entidades ou atividades de negócio do grupo para expressar uma opinião sobre as demonstrações financeiras individuais e consolidadas. Somos responsáveis pela direção, supervisão e desempenho da auditoria do grupo e, consequentemente, pela opinião de auditoria. Comunicamos-nos com os responsáveis pela governança a respeito, entre outros aspectos, do alcance e da época dos trabalhos de auditoria planejados e das constatações significativas de auditoria, inclusive as deficiências significativas nos controles internos que, eventualmente, tenham sido identificadas durante nossos trabalhos.

Maringá, 29 de abril de 2024 PWC PricewaterhouseCoopers Auditores Independentes Ltda. CRC 25P000160/O-5 Marcelo Luis Teixeira Santos Contador - CRC 1PR050377/O-6

PREFEITURA DO MUNICÍPIO DE MARINGÁ - PARANÁ

AVISO DE PRORROGAÇÃO PREGÃO ELETRÔNICO Nº. 07/2024-PM

Objeto: Registro de preços para aquisição de dietas enterais, suplementos alimentares e fórmulas infantis, em atendimento das necessidades das Secretarias Municipais de Maringá, visando o atendimento integral à saúde da população conforme previsto na lei nº 8080/1988, que rege o Sistema Único de Saúde, através da Secretária Municipal de Logística e Compras - SELOG. Recebimento das propostas: - até as 08:30 horas do dia 16 (dezesseis) de maio de 2024. Abertura das propostas: - às 08:30 horas do dia 16 (dezesseis) de maio de 2024. Início da sessão de disputa de lances: - às 08:30 horas do dia 16 (dezesseis) de maio de 2024, no site www.gov.br/compras/pt-br - COM-PRASNET. O edital completo estará disponível através do site: www.maringa.pr.gov.br/portalttransparencia.

AVISO DE PRORROGAÇÃO PREGÃO ELETRÔNICO Nº. 095/2024-PM

Objeto: Contratação de empresa para prestação de serviços artísticos teatrais, na criação, na ideia e na execução do projeto de apresentações teatrais com a temática educação sobre drogas para crianças, adolescentes e idosos. Recebimento das propostas: - até as 08:30 horas do dia 24 (vinte e quatro) de maio de 2024. Abertura das propostas: - às 08:30 horas do dia 24 (vinte e quatro) de maio de 2024. Início da sessão de disputa de lances: - às 08:30 horas do dia 24 (vinte e quatro) de maio de 2024, no site www.gov.br/compras/pt-br - COM-PRASNET. O edital completo estará disponível através do site: www.maringa.pr.gov.br/portalttransparencia.

AVISO DE LICITAÇÃO PREGÃO ELETRÔNICO Nº. 096/2024-PM

Objeto: Registro de Preço para aquisição de Alimentos não perecíveis, (Manteiga, Margarina vegetal, Sucos, Bebida láctea fermentada, Leite Integral, Picolés, Polpa de fruta, Azeite, Extrato de Tomate, refrigerantes, lorguetes e outros itens de laticínios, etc) - (Processo 1 de 4), incluindo a logística de entrega, nas especificações e na documentação levada a efeito no presente Processo Administrativo, em atendimento as necessidades das secretarias municipais de Maringá - Pr, Demanda 2024, por solicitação da Secretaria Municipal de Logística e Compras - SELOG. Recebimento das propostas: - até as 08:30 horas do dia 16 (dezesseis) de maio de 2024. Abertura das propostas: - às 08:30 horas do dia 16 (dezesseis) de maio de 2024. Início da sessão de disputa de lances: - às 08:30 horas do dia 16 (dezesseis) de maio de 2024, no site www.gov.br/compras/pt-br - COM-PRASNET. O edital completo estará disponível através do site: www.maringa.pr.gov.br/portalttransparencia.

AVISO DE LICITAÇÃO PREGÃO ELETRÔNICO Nº. 106/2024-PM

Objeto: Registro de Preço para aquisição de Cascalho Rígido Natural de 4 a 10 cm de diâmetro, para manutenção das Estradas Rurais do Município de Maringá, por solicitação da Secretaria Municipal de Infraestrutura. Recebimento das propostas: - até as 08:30 horas do dia 17 (dezessete) de maio de 2024. Abertura das propostas: - às 08:30 horas do dia 17 (dezessete) de maio de 2024. Início da sessão de disputa de lances: - às 08:30 horas do dia 17 (dezessete) de maio de 2024, no site www.gov.br/compras/pt-br - COM-PRASNET. O edital completo estará disponível através do site: www.maringa.pr.gov.br/portalttransparencia.

AVISO DE LICITAÇÃO PREGÃO ELETRÔNICO Nº. 108/2024-PM

Objeto: REGISTRO DE PREÇOS para aquisição de BALANÇAS utilizadas em feiras livres, por solicitação da Secretaria de Trabalho, Renda e Agricultura Familiar, visando otimizar recursos e garantir eficiência nas operações através da padronização das feiras e através da Secretaria Municipal de Logística e Compras - SELOG. Recebimento das propostas: - até as 08:30 horas do dia 23 (vinte e três) de maio de 2024. Abertura das propostas: - às 08:30 horas do dia 23 (vinte e três) de maio de 2024. Início da sessão de disputa de lances: - às 08:30 horas do dia 23 (vinte e três) de maio de 2024, no site www.gov.br/compras/pt-br - COM-PRASNET. O edital completo estará disponível através do site: www.maringa.pr.gov.br/portalttransparencia.

AVISO DE LICITAÇÃO PREGÃO ELETRÔNICO Nº. 099/2024-PM

Objeto: Registro de Preço para aquisição de PRODUTOS PANIFICADOS (BOLOS) atendimento das necessidades das Secretarias do Município de Maringá, por solicitação da Secretaria Municipal de Logística e Compras - SELOG. Recebimento das propostas: - até as 08:30 horas do dia 20 (vinte) de maio de 2024. Abertura das propostas: - às 08:30 horas do dia 20 (vinte) de maio de 2024. Início da sessão de disputa de lances: - às 08:30 horas do dia 20 (vinte) de maio de 2024, no site www.gov.br/compras/pt-br - COM-PRASNET. O edital completo estará disponível através do site: www.maringa.pr.gov.br/portalttransparencia.

AVISO DE LICITAÇÃO PREGÃO ELETRÔNICO Nº. 100/2024-PM

Objeto: Registro de Preço para Contratação de empresa especializada em serviço de transporte, incluindo os trabalhos de carga e descarga, com veículo(s) próprio(s) adequado(s), visando o Serviço de distribuição e entrega de materiais de uso comum (Alimentos, materiais de Expediente e Papelaria, Produtos de limpeza), oriundos do Almoxarifado Central de Maringá - SELOG, para as escolas e centros municipais de Educação, bem como setores administrativos da Secretaria de Educação da cidade de Maringá, Paraná, por solicitação da Secretaria Municipal de Logística e Compras - SELOG. Recebimento das propostas: - até as 08:30 horas do dia 21 (vinte e um) de maio de 2024. Abertura das propostas: - às 08:30 horas do dia 21 (vinte e um) de maio de 2024. Início da sessão de disputa de lances: - às 08:30 horas do dia 21 (vinte e um) de maio de 2024, no site www.gov.br/compras/pt-br - COM-PRASNET. O edital completo estará disponível através do site: www.maringa.pr.gov.br/portalttransparencia.

AVISO DE LICITAÇÃO PREGÃO ELETRÔNICO Nº. 103/2024-PM

Objeto: Registro de preços para aquisição de fórmula líquida especializada para controle glicêmico em atendimento das necessidades da Secretaria Municipal de Saúde de Maringá. Recebimento das propostas: - até as 08:30 horas do dia 22 (vinte e dois) de maio de 2024. Abertura das propostas: - às 08:30 horas do dia 22 (vinte e dois) de maio de 2024. Início da sessão de disputa de lances: - às 08:30 horas do dia 22 (vinte e dois) de maio de 2024, no site www.gov.br/compras/pt-br - COM-PRASNET. O edital completo estará disponível através do site: www.maringa.pr.gov.br/portalttransparencia.

AVISO DE LICITAÇÃO PREGÃO ELETRÔNICO Nº. 104/2024-PM

Objeto: Registro de Preço para aquisição de Parques Infantis para atendimento nos espaços públicos do município. Recebimento das propostas: - até as 08:30 horas do dia 22 (vinte e dois) de maio de 2024. Abertura das propostas: - às 08:30 horas do dia 22 (vinte e dois) de maio de 2024. Início da sessão de disputa de lances: - às 08:30 horas do dia 22 (vinte e dois) de maio de 2024, no site www.gov.br/compras/pt-br - COM-PRASNET. O edital completo estará disponível através do site: www.maringa.pr.gov.br/portalttransparencia.

AVISO DE LICITAÇÃO PREGÃO ELETRÔNICO Nº. 105/2024-PM

Objeto: Registro de Preço para Aquisição de Material Elétrico, destinados à Gerência de Iluminação Pública da Secretaria Municipal de Infraestrutura. Recebimento das propostas: - até as 08:30 horas do dia 22 (vinte e dois) de maio de 2024. Abertura das propostas: - às 08:30 horas do dia 22 (vinte e dois) de maio de 2024. Início da sessão de disputa de lances: - às 08:30 horas do dia 22 (vinte e dois) de maio de 2024, no site www.gov.br/compras/pt-br - COM-PRASNET. O edital completo estará disponível através do site: www.maringa.pr.gov.br/portalttransparencia.

Santander EDITAL DE LEILÃO DE ALIENAÇÃO FIDUCIÁRIA - PRESENCIAL E ONLINE 1º LEILÃO: 10 de maio de 2024, a partir das 10h40min 2º LEILÃO: 13 de maio de 2024, a partir das 14h40min (horário de Brasília)

PREFEITURA DO MUNICÍPIO DE MARINGÁ Secretaria Municipal de Gestão de Pessoas Superintendência da Secretaria de Gestão de Pessoas Gerência de Cargos e Plano de Carreira SEGEP Av. XV de Novembro, 701, 2º andar - Bairro Centro, Maringá/PR, CEP 87013-230 Telefone: (44) 3221-1352 - www2.maringa.pr.gov.br

DESPACHO Processo nº 01.22.00057146/2024.13

PROCESSO SELETIVO SIMPLIFICADO - PSS - EDITAL Nº 017/2024-SEGEP. Table with columns: FUNÇÃO PÚBLICA, AC, PCD, AFRO, VENCIMENTO, JORNADA SEMANAL DE TRABALHO, GRAU DE INSTRUÇÃO REQUISITOS EXIGIDOS, TAXA DE INSCRIÇÃO, TIPOS DE PROVAS

Observação: Todas as Funções Públicas ofertadas terão Vale Alimentação de R\$ 504,00 com contrapartida de R\$ 75,60. PERÍODO DE INSCRIÇÃO E INFORMAÇÕES ADICIONAIS PUBLICAÇÃO DO EDITAL DE ABERTURA: 30/04/2024 PERÍODO DE INSCRIÇÃO: 30/04/2024 a 14/05/2024 PRAZO DE PAGAMENTO DA TAXA DE INSCRIÇÃO: 30/04/2024 a 15/05/2024 DA HOMOLOGAÇÃO FINAL: 26/06/2024

TRANSPORTE COLETIVO cidade canção CONTRATA-SE MOTORISTA Pré-requisitos: - CNH categoria D ou E em situação regular; - Experiência comprovada na função; - Disponibilidade de horários. Contratamos pessoas com deficiência (PCD) Recebemos currículos por e-mail ou WhatsApp: recrutamento@tccc.com.br (44)99804-7407 Data: Abril/2024

Ao Sr. IAN VITOR DE OLIVEIRA SANTOS Em virtude de suas ausências ao trabalho sem justificativa desde o dia 06/03/2024 solicitamos que compareça ao setor de Recursos Humanos da empresa Hospital Bom Samaritano de Maringá, situado à Av. Gov. Parigot de Souza, 16 - Zona 01, em até 48 horas, a contar da data dessa publicação.

ASSEMBLEIA GERAL ORDINÁRIA - EDITAL DE CONVOCAÇÃO O Serviço Social do Sindicato da Indústria da Construção Civil do Paraná Região Nordeste - SECONCI-PRNOROESTE, por seu presidente, no uso de suas atribuições legais e estatutárias, convoca os associados quites com suas obrigações legais e estatutárias, para participarem da ASSEMBLEIA GERAL ORDINÁRIA, a ser realizada no dia 07 de maio de 2024, presencialmente na sede do Sinduscon-PRNoroeste sito à Rua Tiradentes nº 348, Vila Ipiranga - Maringá-PR, às 13h30 em primeira convocação, se houver quórum, ou em segunda convocação, às 14h00, com qualquer número de associados.

ASSEMBLEIA GERAL ORDINÁRIA - EDITAL DE CONVOCAÇÃO O Sindicato da Indústria da Construção Civil do Paraná - Região Nordeste - SINDUSCON-PRNOROESTE, por seu presidente, no uso de suas atribuições legais e estatutárias, convoca os associados quites com suas obrigações legais e estatutárias, para participarem da ASSEMBLEIA GERAL ORDINÁRIA, a ser realizada no dia 07 de maio de 2024, presencialmente na sede do Sinduscon-PRNoroeste sito à Rua Tiradentes nº 348, Vila Ipiranga - Maringá-PR, às 13h30 em primeira convocação, se houver quórum, ou em segunda convocação, às 14h00, com qualquer número de associados.

EDITAL DE CONVOCAÇÃO Nº 02/2024 ASSEMBLEIA GERAL EXTRAORDINÁRIA O presidente do SINDICATO DOS EMPREGADOS NO COMÉRCIO DE MARINGÁ, no uso das atribuições que lhe confere o ESTATUTO do Sindicato Profissional e a Legislação vigente, convoca todos os associados e não associados deste Sindicato, integrantes da categoria comercial, na forma da Lei nº 12.790/2013, tendo sua base territorial composta pelos municípios de Maringá, Ângulo, Astense, Atalaia, Colorado, Cruzeiro do Sul, Doutor Camargo, Fiorini, Florida, Floresta, Guaraci, Itambé, Itatuba, Iguaçu, Lobato, Mandaguá, Marialva, Mumbur de Melo, Nova Esperança, Ourizona, Paranacity, Paraíso do Norte, Paçandu, Presidente Castelo Branco, Santa Fé, Sarandi, São Jorge do Ivaí, São Carlos do Ivaí e Uniflor, para participarem da Assembleia Geral Extraordinária, a ser realizada na sede administrativa da Entidade, sito a Rua Arthur Thomas, 426, Maringá-PR, com início no dia 06/05/2024 às 18h00min em primeira convocação com a presença de 2/3 (dois terços) dos associados, e, às 19h00 horas em segunda e última convocação, com qualquer número de associados, podendo se estender até o dia 16/05/2024 às 17h00. Portanto, será uma Assembleia com sessão permanente, possibilitando ampla participação de toda categoria, cujo procedimento tem a finalidade de oportunizar a todos manifestarem suas sugestões e deliberações acerca do Rol de Reivindicações, estando a minuta disponível no mural na sede administrativa da entidade, bem como no site www.sindicatodoc.com.br, elaborado pela Diretoria para a próxima negociação coletiva, com data base em 1º/Janho-2024, assim como os procedimentos a serem adotados para avaliação e autorização da categoria e os demais assuntos abaixo:

a) Autorização para aprovação da Ata da Assembleia anterior, cuja a mesma encontra-se disponível no mural de avisos na sede administrativa da entidade; b) Autorização para a Diretoria negociar as Condições Coletivas e/ou Acordos Coletivos de Trabalho para o período de 2024 até 2026, com as entidades patronais e conforme necessidade, pactuar a prorrogação das Condições Coletivas de Trabalho 2023/2024 e Termos Aditivos às Condições Coletivas, que venham a ser celebradas para as áreas abrangidas de sua representação sindical, e, na impossibilidade de celebração das referidas Normas Coletivas, ingressar com processo judicial de Dissídio Coletivo e/ou outras medidas administrativas e judiciais que se fizerem necessárias, cujo Rol de Reivindicações elaborado pela Diretoria, encontra-se à disposição da categoria no mural de aviso na sede administrativa e no site www.sincor.com.br; c) Autorização para os critérios de negociações das Condições e/ou Acordos Coletivos de Trabalho, tais como: piso salarial mínimo aos integrantes da categoria profissional; cláusulas de reajuste salarial e demais condições de trabalho; e para a celebração de Acordos Coletivos de Trabalho que não resultem em ônus aos empregados sem a realização de Assembleia específica, mediante ratificação a ser feita posteriormente em Assembleia Geral da categoria; d) Autorização para a Diretoria outorgar procação a advogados, a fim de acompanharem os trâmites dos processos de negociação coletiva e/ou da interposição de "Dissídio Coletivo", bem como ajuizar ações de substituto processual; e) Autorizar a Diretoria negociar quanto a abrangência, alcance ou extensão dos frutos da negociação, cabendo ainda deliberar se os mesmos serão estendidos a todos os integrantes da categoria ou apenas aos contribuintes, sendo que quanto aos associados já terão seus efeitos desde logo assegurados; f) Autorização das contribuições, valores, percentuais ou taxas que serão descontados em folha de pagamento dos integrantes da categoria, associados ou não, que servirem para o custeio e manutenção das atividades sindicais e pelos serviços desenvolvidos em defesa dos trabalhadores da categoria, nos termos da Convenção 95 da OIT ratificada pelo Brasil, do Ementário do nº 38 da ANAMATRA e Ementário de nº 24 aprovado pela Câmara de Coordenação e Revisão do Ministério Público do Trabalho em 26 de novembro de 2018 e ainda observando-se as diretrizes do acordo judicial celebrado nos autos da Ação Civil Pública sob nº 4176/1996-661-09-001, do 3º Vara do Trabalho de Maringá, proposta pelo Ministério Público do Trabalho, em conformidade com o tema 935 do STF; g) Autorização para ratificação dos Acordos Coletivos e Individuais de Trabalho celebrados durante a vigência das Condições Coletivas de Trabalho 2023/2024, tanto de forma presencial ou por meio virtual, nos termos da autorização da Assembleia Geral Extraordinária anterior; h) Garantir a data base da categoria em 1º de junho; i) Outras questões de interesse da classe comercial, relacionadas à negociação coletiva. Maringá, 30 de abril de 2024. Mônica Paula de Moraes Presidente

STEVIAFARMA INDUSTRIAL S.A. CNPJ nº 78.363.322/000192 413000004480 EDITAL DE CONVOCAÇÃO ASSEMBLÉIA GERAL ORDINÁRIA (AGO) Ficam convidados os senhores acionistas, para comparecerem na Assembleia Geral Ordinária AGO a ser realizada no dia 02 de Maio de 2024, às 09 horas, na sede social, localizada no Município de Maringá, Estado do Paraná, na Rua Stevia, n.º 319, para tratar da seguinte ORDEM DO DIA: 01) Ativação do Relatório dos Administradores, Balanço Patrimonial e demais Demonstrações Contábeis, referente ao exercício findo em 31 de Dezembro de 2023; 02) Outros assuntos de interesse da Companhia. Maringá -PR..... JOSÉ HENRIQUE NUNES BARRETO - Presidente

Seja um doador de órgãos. Doação de órgãos. Fale sobre isso. Fale sobre isso. É a maior prova de amor que um ser humano pode dar ROSANGELA DE SOUZA - DOOR CORNEAS E VALVULAS CARDÍACAS DO FILHO

Paraná chega a 1 milhão de doses aplicadas contra a gripe

Com 1.014.223 doses aplicadas contra a gripe (Influenza) desde o início da campanha, em 25 de março, o Paraná chegou a 25,36% de cobertura vacinal dos grupos prioritários. Apesar do número colocar o Estado em quinto lugar no ranking nacional de vacinação em relação aos demais estados, mais de 3,5 milhões de pessoas ainda não compareceram para receber a dose contra a doença.

Os dados da plataforma nacional do Ministério da Saúde são referentes à 26ª Campanha Nacional contra a Influenza, que segue oficialmente até o dia 31 de maio. A vacinação é direcionada aos públicos elegíveis, como idosos, crianças (a partir dos seis meses a menores de seis anos de idade), gestantes,



Apesar do número colocar o Estado em quinto lugar no ranking nacional de vacinação, mais de 3,5 milhões de pessoas ainda não compareceram para receber a dose

puérperas, pessoas com comorbidades, pessoas com deficiência permanente, trabalhadores da saúde, professores, entre outros.

A Secretaria de Estado

de Saúde (Sesa) já recebeu 3.172.000 doses do imunizante para as 22 Regionais de Saúde, contemplando todos os 399 municípios. Elas são trivalentes, fabri-

casadas pelo Instituto Butantan e possuem três tipos de cepas de vírus combinadas: A (H1N1); A (H3N2) e B (linhagem B/Victoria). Crianças que vão receber

a vacina pela primeira vez deverão tomar duas doses, com um intervalo de 30 dias. A partir de 9 anos de idade é necessária apenas uma dose.

A vacina da Influenza pode ser administrada na mesma ocasião de outras vacinas do Calendário Nacional de Vacinação e também com outros medicamentos, desde que as administrações sejam feitas com seringas e agulhas diferentes em diferentes locais. Segundo a Agência Nacional de Vigilância Sanitária (Anvisa), os doadores de sangue que tiverem sido vacinados contra Influenza devem aguardar 48 horas após a vacinação para doar.

“Nossa meta é chegar aos 90% de cobertura vacinal, então ainda temos muito trabalho pela fren-

te. Queremos convocar aqueles que ainda não se vacinaram para que façam isso antes da mudança de temperatura e da chegada do frio”, disse o secretário de Estado da Saúde, Beto Preto.

17 MILHÕES

Até ao momento já foram aplicadas 17.286.961 em todo o País, que tem uma população-alvo de 75.811.681 pessoas, o que representa 25,88% de cobertura vacinal de gestantes, puérperas, idosos, crianças, povos indígenas vivendo em terras indígenas, entre outros. Na frente do Paraná em números absolutos estão os estados de São Paulo (4.152.97), Minas Gerais (2.090.585), Rio Grande do Sul (1.541.735) e Rio de Janeiro (1.462.969). (AEN/PR)

Decreto do governo federal causa insegurança jurídica no campo

No dia 15 de abril, o governo federal publicou o Decreto 11.995/24, que dispõe sobre alternativas para obtenção de terras destinadas à política de reforma agrária. A medida causa insegurança jurídica para os produtores rurais, pois contempla a possibilidade de tomada de imóveis rurais para a quitação de dívidas com a União, sem a devida verificação do cumprimento da função social.

“Essa medida deixa os nossos produtores rurais apreensivos, pois gera insegurança nos agricultores e pecuaristas que, eventualmente, tenham dívidas. A reforma agrária é necessária no país, mas a obtenção de terra para isso não pode ser feita desta forma”, destaca o presidente do Sistema FAEP/SENAR-PR, Ágide Menequette. “Vamos questionar esse decreto juridicamente, para trazer segurança para que nossos produtores possam continuar trabalhando com tranquilida-

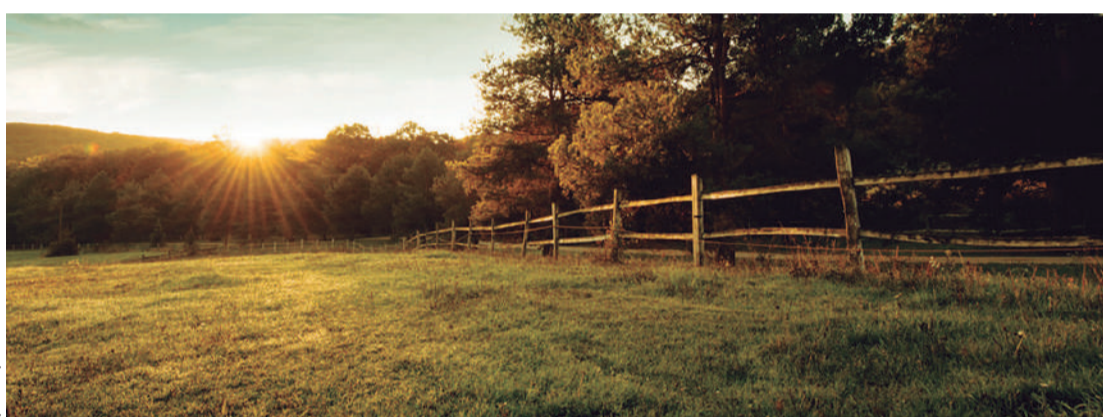

FAEP critica medida que abre possibilidade para confisco de imóveis rurais por dívidas com a União

de”, complementa.

O Decreto 11.995/24 foi publicado em meio ao chamado “Abril Vermelho”, mês em que o Movimento dos Trabalhadores Sem-Terra (MST) intensifica as invasões de terra para pressionar o governo federal pela realização da reforma agrária no país. Desde a publicação do decreto, oito novas áreas foram invadidas, totalizando 32 invasões em 15 Estados, incluindo o Paraná. A expectativa do grupo é encerrar o “Abril Vermelho” com mais de 50 invasões.

De acordo com a publicação, a União e o Instituto Nacional de Colonização

e Reforma Agrária (Incrá) poderão adjudicar imóveis rurais em execuções relativas a débitos federais tributários ou não tributários para a aplicação e o desenvolvimento de suas políticas públicas agrárias, fundiárias e territoriais.

Na adjudicação, o credor assume todos os direitos de domínio e posse da propriedade, por força de decisão judicial. Como é uma forma de compensação pela dívida, não há pagamento de indenização pelo imóvel. Nesse caso, como estabelece o decreto, a concessão da propriedade rural à União ou ao Incra pode ocorrer

mesmo diante da aferição do cumprimento da função social da terra do imóvel a ser adquirido.

A publicação também elenca a desapropriação por interesse social como modalidade de obtenção de imóveis rurais. Nesse processo, mediante o pagamento de uma indenização ao proprietário, o imóvel é tomado quando não há cumprimento da função social da propriedade rural, tais como a utilização adequada dos recursos naturais disponíveis, a preservação do meio ambiente e a observância da legislação trabalhista. (ASC)

Conselho orienta estabelecimentos penais sobre manifestação religiosa

O Conselho Nacional de Política Criminal e Penitenciária (CNPCP) modificou as orientações sobre o direito à livre manifestação de consciência, de crença e religiosa das pessoas privadas de liberdade. Entre as mudanças, estão a garantia de todas as práticas sem a interferência do Estado e a autorização para entrada, em estabelecimentos penais, de materiais de cunho religioso para estudo e aperfeiçoamento.

O respeito aos rituais de religiões minoritárias, praticados por estrangeiros, indígenas e praticantes de religiões de matrizes africanas foi incluído nas atribuições das administrações de espaços prisionais. Também passou a ser de responsabilidade das instituições a busca ativa sobre a preferência religiosa da pessoa privada de liberdade.

Entre as atividades asseguradas pela resolução estão a assistência, o aconselhamento, a oração, o estudo, as práticas litúrgicas e ritualísticas de natureza socioespiritual.

ATUALIZAÇÃO

As novas orientações foram o resultado apresentado pelo grupo de trabalho designado pelo conselho para atualizar a resolução que trata do assunto. Antes de submeter o resultado

final ao colegiado, foram ouvidos diversos representantes e entidades religiosas de todo o país, em duas audiências públicas, com participação por videoconferência, realizadas no final de 2023.

A última resolução que tratava do assunto havia sido publicada em 2011 e trazia no conteúdo termos que foram revistos em favor da dignidade humana, como “pessoa presa”, substituído no texto por “pessoa privada de liberdade”.

Além dessa modificação, as orientações trazem mudanças práticas, como as regras para o cadastro na Secretaria de Administração Penitenciária das instituições religiosas e dos voluntários que atuam no sistema na prestação de assistência socioespiritual.

Regras para disponibilização, administração e manutenção de espaço físico apropriado para as práticas religiosas também foram revistas, inclusive com orientação para adequação, quando necessário, do local para atender práticas específicas. Nesses casos, as regras admitem inclusive o recebimento de doações pelas instituições religiosas, desde que seja oficialmente documentada. (Ag. Brasil)

Paraná apresenta potencial do turismo náutico no Rio Boat Show 2024

O Paraná participa da 25ª edição do Boat Show, no Rio de Janeiro, maior evento voltado ao segmento do turismo náutico. A abertura da feira aconteceu neste domingo, embalada pela banda da Marinha, e a exposição de embarcações, palestras e rodadas de negócios na Marina da Glória segue até o próximo domingo (05).

A expectativa é que mais de 33 mil visitantes passem pela feira, cerca de 200 embarcações sejam comercializadas, com a geração de aproximadamente R\$ 240 milhões em negócios. O Paraná é o único do Sul a contar com um estande próprio no evento. Por meio do espaço, compartilhado



Maior evento voltado ao turismo náutico, o evento conta com a comercialização de embarcações e exposição de atrativos

entre a Secretaria de Estado do Turismo, Viagem Paraná e Instituto Água e Terra (IAT), o público nacional e internacional teve contato com o potencial paranaense, que possui 86 ofertas turísticas do segmento náutico. O evento reúne diversos expositores, compradores

e admiradores de embarcações e itens relacionados ao mercado náutico.

Para o secretário estadual do Turismo, Márcio Nunes, ser o único estado com estande próprio no evento é uma grande responsabilidade. “Ao participar de uma feira dessas, além

de mostrar o potencial paranaense, estamos chamando mais pessoas para a edição que acontece em nosso Estado, em Foz de Iguaçu, no Oeste, em novembro. Além disso, esse nosso espaço próprio é uma oportunidade para que a iniciativa privada mostre e comercialize seus produtos”, disse.

O Paraná vai receber a segunda edição do Boat Show. A cidade que abriga uma das Sete Maravilhas do Mundo – as Cataratas do Iguaçu –, sediou o evento pela primeira vez no ano passado, gerando R\$ 30 milhões em negócios. A feira de 2023 no Paraná também foi a primeira realizada em água doce, no Lago da Usina de Itaipu. (AEN/PR)



Prisões devem assegurar assistência e aconselhamento socioespiritual



Em cumprimento às disposições legais e estatutárias, submetemos à apreciação de V.Sas., o Relatório de Administração, as Demonstrações Financeiras Individuais e Consolidadas, elaboradas em conformidade com as normas internacionais de contabilidade emitidas pelo IASB e também de acordo com as práticas contábeis adotadas no Brasil, acompanhadas do Parecer dos Auditores Independentes, referente ao exercício social encerrado em 31 de dezembro de 2023. **Conjuntura:** Em 2023, a economia teve desempenho recentemente acima do esperado pelos analistas de mercado. A expansão econômica se deu com geração de empregos no setor formal, um processo de desinflação e aumento do poder de compra da renda per capita. A indústria de transformação, de forma geral, apresentou quadro deflacionário e certa estagnação, com alguns setores em queda, a despeito do cenário de crescimento econômico e deflação nas commodities. O setor de construção em conformidade com as normas internacionais industriais para geração, transmissão e distribuição de energia elétrica, registrou crescimento de 4% no faturamento em 2023 na comparação com 2022, segundo a ABINEE - Associação Brasileira da Indústria Elétrica e Eletrônica. Os investimentos significativos em infraestrutura para distribuição de energia elétrica têm fortalecido o setor. A ampla demanda por nossos produtos em diversos segmentos contribuíram para alcançarmos as metas de faturamento estabelecidas para o ano de 2023, destacando-se especialmente no mercado internacional, onde conseguimos expandir nossa participação. **Desempenho:** A Receita Operacional Líquida (POL) consolidada atingiu R\$ 1.970 milhões em 2023, registrou um aumento de 8,7% em relação ao ano anterior (R\$ 1.812,4 milhões). O lucro líquido do exercício foi de R\$ 235,7 milhões. **Indicador de Desempenho:** O EBITDA é um dos indicadores utilizados para acompanhar a performance da Romagnole. O cálculo do EBITDA (lucro antes dos juros, impostos, depreciação e amortização), conforme Instrução CVM 527/2012. Este indicador mede a capacidade de geração operacional de caixa do negócio. O EBITDA atingiu em 2023, o valor de R\$ 311,6 milhões com margem EBITDA de 15,8%, decréscimo de 3,1pp em relação ao ano anterior.

EBITDA	2023	2022	%
Receita Operacional Líquida	1.970,0	1.812,4	8,7%
Lucro Líquido do Exercício	235,7	239,4	-1,5%
(+/-) IRPJ e CSLL	58,3	82,7	-29,5%
(+/-) Resultado Financeiro	(8,0)	3,4	-304,3%

Balancos Patrimoniais	Nota	Controladora		Consolidado	
		2023	2022	2023	2022
Ativo					
Circulante					
Caixa e equivalentes de caixa	9	218.413	250.317	247.670	290.810
Contas a receber de clientes	10	250.333	251.025	261.710	263.462
Estoque	11	455.090	445.011	486.030	485.455
Dividendos a receber	24	-	8.913	-	-
Outros recebíveis		28.160	52.875	29.136	56.251
Tributos a recuperar	12	88.378	25.872	94.335	32.108
Total do ativo circulante		1.040.374	1.034.013	1.118.881	1.128.096
Não circulante					
Contas a receber de clientes	10	3.323	3.190	4.623	4.434
Tributos a recuperar	12	9.697	84.296	9.714	84.323
Imposto de renda e contribuição social diferidos	21	6.837	-	6.791	-
Investimentos	13	79.006	75.631	8.617	8.888
Imobilizado	14	160.493	195.681	178.014	215.512
Direitos de uso de ativos	15	63.979	4.372	70.110	5.019
Intangíveis	16	17.211	15.741	29.006	25.817
Total do ativo não circulante		340.546	377.911	307.375	343.993
Total do ativo		1.380.920	1.412.924	1.426.556	1.472.079

As notas explicativas são parte integrante das demonstrações contábeis individuais e consolidadas

Balancos Patrimoniais	Nota	Controladora		Consolidado	
		2023	2022	2023	2022
Passivo					
Circulante					
Fornecedores	17	218.341	210.408	225.203	219.831
Empréstimos e financiamentos	18	163.018	69.568	171.716	78.092
Debêntures	18	57.281	432	57.281	432
Instrumentos financeiros derivativos	30	8.347	10.802	8.367	10.822
Arrendamento mercantil	15	10.176	3.364	11.287	3.900
Obrigações trabalhistas e sociais	19	24.996	38.544	25.533	42.483
Obrigações tributárias	20	8.664	12.335	14.296	15.088
Provisão para garantia de produtos		5.596	-	5.596	-
Imposto de renda e contribuição social a pagar	21	17.477	4.994	18.102	6.229
Adiantamentos de clientes	22	111.285	94.100	112.298	97.571
Outros passivos circulantes		3.825	-	3.825	-
Total do passivo circulante		631.606	444.547	654.506	474.368
Não circulante					
Empréstimos e financiamentos	18	57.046	115.842	67.656	133.057
Debêntures	18	142.229	198.934	142.229	198.934
Arrendamento mercantil	15	55.361	1.377	61.271	1.377
Obrigações tributárias	20	9.091	11.621	9.115	11.621
Recicla diferida		-	422	-	422
Provisões para contingências	23	1.731	2.590	1.781	2.590
Imposto de renda e contribuição social diferidos	21	-	21.715	-	21.892
Total do passivo não circulante		265.521	352.501	282.115	369.893
Patrimônio líquido					
Capital social	25	271.000	228.000	271.000	228.000
Reservas de lucros	25	211.199	376.704	211.199	376.704
Ajustes de avaliação patrimonial 25		1.594	11.172	1.594	11.172
Patrimônio líquido atribuído aos controladores		483.793	615.876	483.793	615.876
Participação de não controladores		-	6.142	-	11.942
Total do patrimônio líquido		483.793	615.876	483.935	627.818
Total do passivo		897.127	797.048	936.621	844.261
Total do passivo e patrimônio líquido		1.380.920	1.412.924	1.426.556	1.472.079

As notas explicativas são parte integrante das demonstrações contábeis individuais e consolidadas

1. Contexto Operacional: A Romagnole Produtos Elétricos S.A. ("Companhia"), é uma companhia anônima de capital fechado, pertencente ao Grupo Romagnole, domiciliada no Brasil. O endereço registrado do escritório da Companhia é na Rua Rocha Pombal, 335, na cidade Mandaguari, Estado do Paraná. A Companhia e suas controladas ("Grupo") tem como objeto social fabricar, importar, exportar e vender artefatos de cimento, postes de concreto armado, pré-moldados de concreto, ferro, estruturas metálicas, eletroferreiros, estamparia, ferramentaria, porcas e parafusos, sucatas de cobre e alumínio, vergalhões de cobre e alumínio, fios e cabos de cobre e alumínio, transformadores elétricos, zincagem a fogo, beneficiamento de chapas, serviços da construção civil, representação comercial e distribuição de demais produtos para produção, conversão e distribuição de energia elétrica e telefonia para indústrias e para o comércio atacadista no Brasil e no exterior, através dos parques fabris localizados nos estados brasileiros do Paraná, São Paulo, Mato Grosso, Rio de Janeiro e Rio Grande do Sul e distribuição dos produtos fabricados no estado de Pernambuco. Em 02 de janeiro de 2023 a Companhia deliberou por meio da assembleia geral ordinária pela reorganização societária, que teve como finalidade a segregação de ativos e organização de seus negócios, por meio da criação parcial, vertendo parcela de seu patrimônio à Focus Administradora de Bens Ltda. O patrimônio líquido contábil da Companhia incorporado na empresa Focus Administradora de Bens Ltda. foi de R\$ 78.313.666,86 (setenta e oito milhões, trezentos e doze mil, seiscentos e sessenta e seis reais e oitenta e seis centavos), destinados para o capital social. Os ativos transferidos permaneceram de propriedade do mesmo grupo societário. Destaca-se que, tanto a Focus Administradora de Bens Ltda., quanto a Companhia possuem o mesmo quadro de sócios/acionistas, quais sejam: (a) J R Administração e Participações Ltda.; (b) Agropecuária Romagnole Ltda. e; (c) Romagnole Participações S.A. **2. Relação das entidades com participação acionária:** i) Controladas: Segue abaixo a lista das controladas do Grupo:

Controlada relevante	País	2023	2022
Onix Distribuidora de Produtos Elétricos Ltda. (a)	Brasil	96,20	89,44
Avimaq Ferragens Ltda. (b)	Brasil	94,40	74,39
Concretorf Concreto Ltda. (c)	Brasil	99,80	99,80
Lupa Tecnologia e Sistemas S.A. (d)	Brasil	95,62	65,27

ii) **Onix Distribuidora de Produtos Elétricos Ltda.:** A Onix Distribuidora de Produtos Elétricos Ltda., é uma Sociedade empresária limitada. O endereço registrado da Empresa é Av. Chaker Abraham, 180-D, na cidade de Mandaguari, Paraná. A Empresa possui como atividade preponderante a comercialização, exportação, importação, revenda, distribuição de produtos elétricos, agenciamento de operações no mercado interno e externo, aquisição de produtos no mercado interno para exportação, representação comercial e intermediação de vendas. b) **Avimaq Ferragens Ltda.:** A Avimaq Ferragens Ltda., é uma Sociedade empresária limitada. O endereço registrado da empresa é Rua Viscondes As Di Cavalcanti, 50, Galpão 02, na cidade de Juiz de Fora, Minas Gerais. A Empresa possui como atividade preponderante a fabricação de aros e equipamentos de medida, teste e controle ii) **Coligadas:** Segue abaixo a lista das coligadas do Grupo:

Coligada	País	2023	2022
RS-GRID Tecnologia Engenharia e Serviços Ltda. (a)	Brasil	50	50
AMT Prod. Elétricos S.A. (b)	Brasil	25	25

iii) **RS-GRID Tecnologia Engenharia e Serviços Ltda.:** A RS-GRID possui como atividade preponderante a prestação de engenharia, bem como a gestão e o fomento da pesquisa e desenvolvimento de projetos científicos ou tecnológicos para a geração de produtos e processos inovadores, inclusive para atender às prioridades da política industrial e tecnológica nacional em ciências físicas e naturais. b) **AMT Prod. Elétricos S.A.:** A AMT Prod. Elétricos S.A., é uma Sociedade anônima. O endereço registrado da empresa é Av. Ajax Ramos Furquim, 1772. A empresa possui como atividade preponderante a fabricação de geradores, transformadores e motores elétricos. **3. Base de preparação:** Declaração de conformidade com relação às normas do CPC: As presentes demonstrações contábeis foram preparadas de acordo com as práticas contábeis adotadas no Brasil. A emissão das demonstrações contábeis individuais e consolidadas foi autorizada pela Diretoria em 19 de abril de 2024. Após a sua emissão, somente os acionistas têm o poder de alterar as demonstrações contábeis. De acordo com as políticas contábeis do Grupo estão apresentadas na nota explicativa 7. Todas as informações relevantes próprias das demonstrações contábeis, e somente elas, estão sendo evidenciadas, e correspondem àquelas utilizadas pela Administração na sua gestão. **4. Moeda funcional e moeda de apresentação:** Estas demonstrações contábeis estão apresentadas em Reais, que é a moeda funcional da Companhia e suas controladas. Todos os saldos foram arredondados para o milhar mais próximo, exceto quando indicado de outra forma. **5. Uso de estimativas e julgamentos:** Na preparação destas demonstrações contábeis, a Administração utilizou julgamentos, estimativas e premissas que afetam a aplicação das políticas contábeis do Grupo e os valores reportados dos ativos, passivos, receitas e despesas. Os resultados reais podem divergir dessas estimativas. As estimativas e premissas são revisadas de forma contínua. As revisões das estimativas são reconhecidas prospectivamente. a) **Incertezas sobre premissas e estimativas:** As informações sobre as incertezas relacionadas a premissas e estimativas que possuem um risco significativo de resultar em um ajuste material no exercício a findar-se em 31 de dezembro de 2023 estão incluídas nas seguintes notas explicativas: • Nota explicativa 10 - Mensuração e registro de ajuste a valor presente e perdas de créditos com clientes; • Notas explicativas 6 - Determinação da vida útil, valor residual e análise de impairment dos ativos imobilizados e intangíveis; • Nota explicativa 21 - Reconhecimento de

Romagnole Produtos Elétricos S.A.

Companhia Fechada - CNPJ - 78.958.717/0001-38

Relatório de Administração

EBITDA	2023	2022	%
(+) Depreciação e Amortização	25,6	16,7	53,1%
EBITDA	311,6	342,3	-8,9%
Margem EBITDA	15,8%	18,9%	-3,1pp

Custos dos Produtos Vendidos: O custo dos produtos vendidos (CPV) atingiu R\$ 1.431,9 milhões em 2023, representando 72,7%, em relação ao total da Receita Operacional Líquida. **Endividamento:** O Endividamento da Companhia totalizou em 2023, o valor de R\$ 438,9 milhões. As operações de curto prazo são representadas principalmente por empréstimos para capital de giro. As operações de longo prazo são representadas por financiamentos diversos do imobilizado e capital de giro. **Investimentos:** No exercício de seu compromisso com o crescimento sustentável e aprimoramento de suas operações, a empresa realizou investimentos em infraestrutura e logística interna, visando otimizar os processos de produção e distribuição. • Investimentos específicos na Linha de Eletroeletrônicos, reforçando o compromisso com a inovação e excelência em produtos. Além disso, a Romagnole está em fase de implementação de projetos para ampliação nas unidades existentes e construção de novas estruturas, posicionando a empresa de forma estratégica para expandir sua presença nos mercados em que atua. Essas iniciativas refletem o compromisso da Romagnole em impulsionar seu crescimento de forma sustentável e alinhada com os mais altos padrões de qualidade e eficiência. **Investimentos em Pesquisa e Desenvolvimento:** A Romagnole mantém um processo contínuo relacionado com pesquisa e desenvolvimento, objetivando o aperfeiçoamento dos produtos, engenharia e desenvolvimento e aprimoramento de processos industriais.

Balancos Patrimoniais	Nota	Controladora		Consolidado	
		2023	2022	2023	2022
Passivo					
Circulante					
Fornecedores	17	218.341	210.408	225.203	219.831
Empréstimos e financiamentos	18	163.018	69.568	171.716	78.092
Debêntures	18	57.281	432	57.281	432
Instrumentos financeiros derivativos	30	8.347	10.802	8.367	10.822
Arrendamento mercantil	15	10.176	3.364	11.287	3.900
Obrigações trabalhistas e sociais	19	24.996	38.544	25.533	42.483
Obrigações tributárias	20	8.664	12.335	14.296	15.088
Provisão para garantia de produtos		5.596	-	5.596	-
Imposto de renda e contribuição social a pagar	21	17.477	4.994	18.102	6.229
Adiantamentos de clientes	22	111.285	94.100	112.298	97.571
Outros passivos circulantes		3.825	-	3.825	-
Total do passivo circulante		631.606	444.547	654.506	474.368
Não circulante					
Empréstimos e financiamentos	18	57.046	115.842	67.656	133.057
Debêntures	18	142.229	198.934	142.229	198.934
Arrendamento mercantil	15	55.361	1.377	61.271	1.377
Obrigações tributárias	20	9.091	11.621	9.115	11.621
Recicla diferida		-	422	-	422
Provisões para contingências	23	1.731	2.590	1.781	2.590
Imposto de renda e contribuição social diferidos	21	-	21.715	-	21.892
Total do passivo não circulante		265.521	352.501	282.115	369.893
Patrimônio líquido					
Capital social	25	271.000	228.000	271.000	228.000
Reservas de lucros	25	211.199	376.704	211.199	376.704
Ajustes de avaliação patrimonial 25		1.594	11.172	1.594	11.172
Patrimônio líquido atribuído aos controladores		483.793	615.876	483.793	615.876
Participação de não controladores		-	6.142	-	11.942
Total do patrimônio líquido		483.793	615.876	483.935	627.818
Total do passivo		897.127	797.048	936.621	844.261
Total do passivo e patrimônio líquido		1.380.920	1.412.924	1.426.556	1.472.079

As notas explicativas são parte integrante das demonstrações contábeis individuais e consolidadas

Balancos Patrimoniais	Nota	Controladora		Consolidado	
		2023	2022	2023	2022
Recitas	2	1.890.176	1.701.344	1.970.028	1.812.359
Custo das vendas	27	(1.400.022)	(1.233.785)	(1.431.996)	(1.287.386)
Lucro bruto		490.154	467.559	538.032	524.973
Despesas de vendas	27	(168.158)	(123.551)	(176.924)	(133.220)
Despesas administrativas	27	(55.009)	(50.425)	(70.082)	(64.131)
Outras receitas (despesas) operacionais, líquidas	28	(9.782)	(5.734)	(7.679)	(5.826)
Resultado antes das receitas (despesas) financeiras		257.205	287.847	283.347	321.796
Receitas financeiras	33	83.157	90.482	92.682	99.037
Despesas financeiras		(80.740)	(97.389)	(84.653)	(102.457)
Resultado financeiro líquido	29	2.417	(6.907)	8.029	(3.420)
Resultado de equivalência patrimonial	13	29.435	29.800	2.677	3.618
Resultado antes dos impostos		289.057	310.740	294.053	321.994
Imposto de renda e contribuição social - renda e contribuição social - rendimentos e contribuições	21	(77.633)	(75.550)	(82.031)	(82.966)
Imposto de renda e contribuição social - diferidos	21	23.737	380	23.697	268
Lucro líquido do exercício		235.161	235.570	235.719	239.296
Lucro líquido atribuído para acionistas controladores		-	-	235.161	235.570
Acionistas não controladores		-	-	558	3.726
Lucro líquido do exercício		235.161	235.570	235.719	239.296

Dessa forma, a empresa é reconhecida não apenas por sua longa trajetória no mercado de energia, mas também por sua contínua busca pela excelência através da pesquisa e desenvolvimento. Este compromisso inabalável com a inovação se reflete em um processo contínuo de aprimoramento, que abrange diversas áreas-chave da empresa. Uma das principais áreas de foco da pesquisa e desenvolvimento na Romagnole é o constante aperfeiçoamento dos produtos existentes. A empresa investe em tecnologias avançadas e em testes rigorosos para garantir que seus produtos atendam aos mais altos padrões de qualidade, desempenho e segurança. Além disso, a equipe de P&D está sempre atenta às tendências do mercado e às necessidades dos clientes, buscando maneiras de melhorar ainda mais a funcionalidade e a eficiência de seus produtos. **Dividendos e Lucros:** Durante o ano de 2023 a Companhia distribuiu aos seus acionistas dividendos no montante de R\$ 293,6 milhões. A administração irá confirmar na Assembleia Geral Ordinária a destinação como remuneração aos acionistas sobre o resultado de 2023, o montante de R\$ 66,9 milhões de dividendos que foram pagos em 2023 aos acionistas. **Recursos Humanos:** A área de Recursos Humanos vem ao longo dos anos, buscando consolidar suas práticas em Gestão de Pessoas, através de treinamentos, plano de carreira e assistência social. **Quadro de colaboradores:**

	2023	2022	%
Total de Colaboradores	3.486	3.242	7,53%

A Companhia encerrou o ano de 2023 com 3.486 colaboradores, um aumento de 7,53% comparado com o ano anterior. **Governança Corporativa:** Conselho de Administração: Em linha com as melhores práticas de governança corporativa, o Conselho de Administração é composto por 5 (cinco) membros de direito independente, incluindo o Presidente do Conselho, Diretoria, Executiva, Corporativa: A Diretoria executiva é responsável pela gestão direta dos negócios e pela execução das estratégias definidas pelo Conselho de Administração. A formação desta Diretoria é composta pelo Presidente, Diretor Industrial de Transformadores, Diretor Industrial de Ferragens, Diretor Industrial de Artefatos de Concreto, Diretor Administrativo e Financeiro, Diretor de Supply Chain, Diretor Comercial Nacional/Exportação e Diretor Comercial de Concessionárias. **Prêmios:** A Romagnole, com mais de seis décadas de atuação no mercado de geração, transmissão e distribuição de energia, está conquistando um reconhecimento crescente tanto pelo mercado quanto pela sociedade em geral. Um **Finalista em 31 de Dezembro de 2023 e 2022** (Em milhares de reais)

Demonstrações dos Resultados Abrangentes	Nota	Controladora		Consolidado	
--	------	--------------	--	-------------	--

Notas Explicativas às Demonstrações Contábeis Individuais e Consolidadas da Romagnolo Produtos Elétricos S.A.

★ continuação
análise criteriosa de fornecedores por categoria. Não há nenhuma garantia concedida pela Companhia. Adicionalmente, os pagamentos realizados pela Companhia representam compra de bens e serviços, são diretamente relacionados às futuras dos fornecedores e não alteram os fluxos de caixa da Companhia.

Table with columns: Nota, 2023, 2022, 2023, 2022. Rows include: 10. Contas a receber de clientes, (-) Provisão com perdas de créditos de clientes, Não circulante, Circulante.

A Companhia realiza análise qualitativa dos principais clientes e quantitativa da carteira de títulos a receber para determinar a estimativa para perdas em recebíveis, que apresentou a seguinte movimentação:

Table with columns: Controladora, Provisão acumulada, 2023, 2022, 2023, 2022. Rows include: Saldo em 1º de janeiro de 2022, Constituição de provisão no exercício, Reversão de provisão no exercício, Saldo em 31 de dezembro de 2022.

Os estoques são avaliados ao custo médio de aquisição e/ou produção, considerando o método de absorção total de custos industriais, ajustado ao valor realizável líquido, quando aplicável. A provisão para perdas apresentou a seguinte movimentação:

Table with columns: Controladora, Provisão acumulada, 2023, 2022, 2023, 2022. Rows include: Saldo em 1º de janeiro de 2022, Constituição de provisão no exercício, Reversão de provisão no exercício, Saldo em 31 de dezembro de 2022.

(i) Imposto de Renda (IRPJ) e Contribuição Social sobre o Lucro Líquido (CSLL): em 2019, a Companhia reconheceu a subvenção extemporânea de ICMS referente aos anos de 2014 a 2018 respaldada pela Lei Complementar 160/2017, gerando um crédito de IRPJ e CSLL atualizado de R\$9.680, sendo R\$7.552 referente ao principal, reconhecido na rubrica de Outras receitas operacionais.

Table with columns: Controladora, Provisão acumulada, 2023, 2022, 2023, 2022. Rows include: Saldo em 1º de janeiro de 2022, Constituição de provisão no exercício, Reversão de provisão no exercício, Saldo em 31 de dezembro de 2022.

(j) Imposto de Renda (IRPJ) e Contribuição Social sobre o Lucro Líquido (CSLL): em 2019, a Companhia reconheceu a subvenção extemporânea de ICMS referente aos anos de 2014 a 2018 respaldada pela Lei Complementar 160/2017, gerando um crédito de IRPJ e CSLL atualizado de R\$9.680, sendo R\$7.552 referente ao principal, reconhecido na rubrica de Outras receitas operacionais.

Table with columns: Controladora, Provisão acumulada, 2023, 2022, 2023, 2022. Rows include: Saldo em 1º de janeiro de 2022, Constituição de provisão no exercício, Reversão de provisão no exercício, Saldo em 31 de dezembro de 2022.

Table with columns: Controladora, Provisão acumulada, 2023, 2022, 2023, 2022. Rows include: Saldo em 1º de janeiro de 2022, Constituição de provisão no exercício, Reversão de provisão no exercício, Saldo em 31 de dezembro de 2022.

Table with columns: Controladora, Provisão acumulada, 2023, 2022, 2023, 2022. Rows include: Saldo em 1º de janeiro de 2022, Constituição de provisão no exercício, Reversão de provisão no exercício, Saldo em 31 de dezembro de 2022.

Table with columns: Controladora, Provisão acumulada, 2023, 2022, 2023, 2022. Rows include: Saldo em 1º de janeiro de 2022, Constituição de provisão no exercício, Reversão de provisão no exercício, Saldo em 31 de dezembro de 2022.

Table with columns: Controladora, Provisão acumulada, 2023, 2022, 2023, 2022. Rows include: Saldo em 1º de janeiro de 2022, Constituição de provisão no exercício, Reversão de provisão no exercício, Saldo em 31 de dezembro de 2022.

Table with columns: Controladora, Provisão acumulada, 2023, 2022, 2023, 2022. Rows include: Saldo em 1º de janeiro de 2022, Constituição de provisão no exercício, Reversão de provisão no exercício, Saldo em 31 de dezembro de 2022.

Table with columns: Controladora, Provisão acumulada, 2023, 2022, 2023, 2022. Rows include: Saldo em 1º de janeiro de 2022, Constituição de provisão no exercício, Reversão de provisão no exercício, Saldo em 31 de dezembro de 2022.

Table with columns: Controladora, Provisão acumulada, 2023, 2022, 2023, 2022. Rows include: Saldo em 1º de janeiro de 2022, Constituição de provisão no exercício, Reversão de provisão no exercício, Saldo em 31 de dezembro de 2022.

Table with columns: Controladora, Provisão acumulada, 2023, 2022, 2023, 2022. Rows include: Saldo em 1º de janeiro de 2022, Constituição de provisão no exercício, Reversão de provisão no exercício, Saldo em 31 de dezembro de 2022.

Table with columns: Controladora, Provisão acumulada, 2023, 2022, 2023, 2022. Rows include: Saldo em 1º de janeiro de 2022, Constituição de provisão no exercício, Reversão de provisão no exercício, Saldo em 31 de dezembro de 2022.

*continuação

28. Outras receitas (despesas) operacionais, líquidas: Controladora Consolidado 2023 2022 2023 2022 Seguros 1.603 247 1.603 247 Ganho venda de ativo fixo (39) (96) (39) (92) Provisão de bônus para administradores (2.608) - (2.711) -

29. Receitas e despesas financeiras Controladora Consolidado 2023 2022 2023 2022

Receitas de aplicações financeiras 28.334 21.298 33.801 27.409 Variações cambiais ativas 15.476 20.994 15.590 21.196 Derivativos 828 12.858 862 13.414 Descontos auferidos 631 352 640 392 Encargos de recebimentos em atraso 1.122 490 547 1.038

30. Instrumentos financeiros: Em atendimento ao CPC, os saldos contábeis e os valores justos dos instrumentos financeiros incluídos no balanço patrimonial em 31 de dezembro de 2023. a) Classificação contábil e valores justos:

Controladora 2023 2022 Valor contábil justo Valor contábil justo Ativos financeiros Caixa e equivalentes de caixa 218.413 218.413 250.317 250.317

Passivos financeiros Empréstimos e financiamentos 419.637 419.637 384.776 384.776 Instrumentos financeiros derivativos 8.347 8.347 10.802 10.802

Controladora 2023 2022 Valor contábil justo Valor contábil justo Ativos financeiros Caixa e equivalentes de caixa 247.670 247.670 290.810 290.810

Passivos financeiros Empréstimos e financiamentos 438.945 438.945 410.515 410.515 Instrumentos financeiros derivativos 8.367 8.367 10.822 10.822

Controladora 2023 2022 Valor contábil justo Valor contábil justo Ativos financeiros Caixa e equivalentes de caixa 247.670 247.670 290.810 290.810

Passivos financeiros Empréstimos e financiamentos 438.945 438.945 410.515 410.515 Instrumentos financeiros derivativos 8.367 8.367 10.822 10.822

Aos Acionistas e diretores da Romagnole Produtos Elétricos S.A. - Mandaguari - PR. Opinião: Examinamos as demonstrações contábeis individuais e consolidadas da Romagnole Produtos Elétricos S.A. (Companhia), identificadas como controladora e consolidado, respectivamente, que compreendem o balanço patrimonial em 31 de dezembro de 2023 e as respectivas demonstrações do resultado, do resultado abrangente, das mutações do patrimônio líquido e dos fluxos de caixa para o exercício findo nessa data, bem como as correspondentes notas explicativas, incluindo as políticas contábeis materiais e outras informações elucidativas. Em nossa opinião, as demonstrações contábeis acima referidas apresentam adequadamente, em todos os aspectos relevantes, a posição patrimonial e financeira, individual e consolidada, da Companhia em 31 de dezembro de 2023, o desempenho individual e consolidado de suas operações e os seus respectivos fluxos de caixa individuais e consolidados para o exercício findo nessa data, de acordo com as práticas contábeis adotadas no Brasil. Base para opinião: Nossa auditoria foi conduzida de acordo com as normas brasileiras e internacionais de auditoria. Nossa responsabilidade, em conformidade com tais normas, está descrita na seção a seguir, intitulada "Responsabilidades do auditor pela auditoria das demonstrações contábeis individuais e consolidadas". Somos independentes em relação à Companhia e suas controladas, de acordo com os princípios éticos relevantes previstos no Código de Ética Profissional do Contador e nas normas profissionais emitidas pelo Conselho Federal de Contabilidade, e cumprimos com as demais responsabilidades éticas de acordo com essas normas. Acreditamos que a evidência de auditoria obtida é suficiente e apropriada para fundamentar nossa opinião. Demonstrações do valor adicionado: As demonstrações individuais e consolidadas do valor adicionado (DVA) referentes ao exercício findo em 31 de dezembro de 2023, elaboradas sob

Notas Explicativas às Demonstrações Contábeis Individuais e Consolidadas da Romagnole Produtos Elétricos S.A.

g) Gerenciamento dos riscos financeiros: Visão geral: A Companhia possui exposição para os seguintes riscos resultantes de instrumentos financeiros: • Risco de crédito: • Risco de liquidez: • Risco de mercado: • Risco cambial. Essa nota apresenta informações sobre a exposição do Grupo a cada um dos riscos supramencionados, os objetivos do Grupo, políticas e processos para a mensuração e gerenciamento de risco. Divulgações quantitativas adicionais são incluídas ao longo dessas demonstrações contábeis. Estrutura de gerenciamento de risco: A Diretoria do Grupo tem a responsabilidade global para o estabelecimento e supervisão da estrutura de gerenciamento de risco do Grupo. A Diretoria estabeleceu que é responsável pelo desenvolvimento e acompanhamento das políticas de gerenciamento de risco do Grupo. As políticas de gerenciamento de risco do Grupo são estabelecidas para identificar e analisar os riscos aos quais o Grupo está exposto, para definir limites de riscos e controles apropriados, e para monitorar os riscos e a aderência aos limites definidos. As políticas de gerenciamento de risco e os sistemas são revisados regularmente para refletir mudanças nas condições de mercado e nas atividades do Grupo. O Grupo, através de suas normas e procedimentos de treinamento e gerenciamento, busca manter um ambiente de disciplina e controle no qual todos os funcionários tenham consciência de suas atribuições e obrigações. i) Risco de crédito: Risco de crédito é o risco do Grupo incorrer em perdas financeiras caso um cliente ou uma contraparte em um instrumento financeiro falhe em cumprir com suas obrigações contratuais. Esse risco é principalmente proveniente das contas a receber de clientes e de instrumentos financeiros do Grupo. O valor contábil dos ativos financeiros representa a exposição máxima do crédito. O valor contábil dos ativos financeiros que representam a exposição máxima ao risco do crédito na data das demonstrações contábeis era a seguinte:

Controladora Consolidado 2023 2022 2023 2022 Ativos financeiros Caixa e equivalentes de caixa 218.413 250.317 247.670 290.810 Contas a receber de clientes 253.656 254.215 266.333 267.896

ii) Risco de liquidez: O risco de liquidez é o risco de escassez de recursos para liquidar obrigações. O gerenciamento do risco de liquidez é efetuado com o objetivo de garantir que a sociedade tenha recursos necessários para liquidar seus passivos financeiros na data de vencimento. O gerenciamento do risco de liquidez é efetuado pela Gerência Financeira e monitorado pela Diretoria Financeira. O gerenciamento do risco de liquidez é elaborado tendo-se em vista as necessidades de captação e a gestão de liquidez no curto, médio e longo prazos. O Grupo gerencia o risco de liquidez mantendo adequados recursos financeiros disponíveis em caixa e equivalentes de caixa e por meio de linhas de crédito para captação de empréstimos, com base no monitoramento contínuo dos fluxos de caixa previstos e reais por no mínimo 12 meses. A tabela a seguir analisa os passivos financeiros não derivativos e derivativos do Grupo, por faixas de vencimento, correspondentes ao período remanescente entre a data do balanço patrimonial e a data contratual do vencimento.

Controladora Consolidado 2023 2022 2023 2022 Custos amortizados Caixa e equivalentes de caixa 218.341 - 210.408 - Forneceadores 220.299 193.338 70.000 314.776

Controladora Consolidado 2023 2022 2023 2022 Custos amortizados Instrumentos financeiros derivativos 8.347 - 10.802 -

Controladora Consolidado 2023 2022 2023 2022 Custos amortizados Instrumentos financeiros derivativos 8.347 - 10.802 -

Controladora Consolidado 2023 2022 2023 2022 Custos amortizados Instrumentos financeiros derivativos 8.347 - 10.802 -

Relatório do Auditor Independente sobre as Demonstrações Contábeis Individuais e Consolidadas

a responsabilidade da diretoria da Companhia, e apresentadas como informação suplementar, foram submetidas a procedimentos de auditoria executados em conjunto com a auditoria das demonstrações contábeis individuais e consolidadas da Companhia. Para a formação de nossa opinião, avaliamos se essas demonstrações estão conciliadas com as demonstrações contábeis e registros contábeis, conforme aplicável, e se a sua forma e conteúdo estão de acordo com os critérios definidos no Pronunciamento Técnico NBC TG 09 - Demonstração do Valor Adicionado. Em nossa opinião, essas demonstrações do valor adicionado, individual e consolidada, foram adequadamente elaboradas, em todos os aspectos relevantes, segundo os critérios definidos nesse Pronunciamento Técnico e são consistentes em relação às demonstrações contábeis individuais e consolidadas tomadas em conjunto. Responsabilidades da Administração e da governança pelas demonstrações contábeis individuais e consolidadas: A administração é responsável pela elaboração e adequada apresentação das demonstrações contábeis individuais e consolidadas de acordo com as práticas contábeis adotadas no Brasil, e pelos controles internos que ela determina como necessários para permitir a elaboração de demonstrações contábeis livres de distorção relevante, independentemente se causada por fraude ou erro. Na elaboração das demonstrações contábeis individuais e consolidadas, a Administração é responsável pela avaliação da capacidade de a Companhia continuar operando, divulgando, quando aplicável, os assuntos relacionados com a sua continuidade operacional e o uso dessa base contábil na elaboração das demonstrações contábeis, a não ser que a Administração pretenda liquidar a Companhia ou cessar suas operações, ou não tenha nenhuma alternativa realista para evitar o encerramento das operações. Os responsáveis pela governança da Companhia e suas controladas são aqueles com responsabilidade pela

contas a receber Forneceadores

Consolidado 2023 2022 2023 2022 Contas a receber 96.342 19.900 Forneceadores 5.601 1.157

Exposição líquida do balanço patrimonial Análise de sensibilidade da exposição em dólar:

Mercado atual Possível Remoto Cotação Cotação (Perda)/ganho Cotação (Perda)/ganho Contas a receber 19.900 Redução do câmbio 4,8413 5,8096 19,269 6,2937 28,903

(1) Cenário-base - manutenção da taxa de câmbio, em níveis próximos aos vigentes no período de elaboração destas demonstrações. (2) Cenário adverso - aumento de 20% da taxa de câmbio em relação ao nível verificado no cenário-base. Instrumentos financeiros derivativos: O Grupo possui as seguintes operações com instrumentos financeiros derivativos:

Moeda Posição Saldo USD Risco Contas a receber 19.900 Redução do câmbio 4,8413 5,8096 19,269 6,2937 28,903

Moeda Operação Saldo USD Risco Mercado atual cotação Cotação (Perda)/ganho Cotação (Perda)/ganho USD NDF Importação 40 Aumento do câmbio 4,8413 5,8096 (39) (58)

Moeda Operação Saldo USD Risco Mercado atual cotação Cotação (Perda)/ganho Cotação (Perda)/ganho USD NDF Importação 40 Aumento do câmbio 4,8413 5,8096 (39) (58)

(1) Cenário-base - manutenção da taxa de câmbio, em níveis próximos aos vigentes no período de elaboração destas demonstrações. (2) Cenário adverso - aumento de 20% da taxa de câmbio em relação ao nível verificado no cenário-base. (3) Cenário remoto - aumento de 30% da taxa de câmbio em relação ao nível verificado no cenário-base.

zível de 110% da tabela FIPE, referente a cada veículo (mesmo percentual para o exercício findo em 31 de dezembro de 2022). As premissas de riscos adotadas, dada a sua natureza, não fazem parte do escopo de uma auditoria de demonstrações contábeis, consequentemente não foram examinadas pelos nossos auditores independentes. 32. Eventos subsequentes: Em 31 de janeiro de 2024, a Companhia Romagnole Produtos Elétricos e Blue-Grid Engenharia, Tecnologia e Serviços Ltda., sócias da empresa RS-GRID Tecnologia, Engenharia e Serviços Ltda., resolveram pela sua dissolução total.

Diretoria Alexandre Romagnole - Diretor Presidente

Contadora Maria José Nogueira Luiz - CRC-PR 040949/O-0

a adequação das políticas contábeis utilizadas e a razoabilidade das estimativas contábeis e respectivas divulgações feitas pela administração. • Conclusões sobre a adequação do uso, pela administração, da base contábil de continuidade operacional e, com base nas evidências de auditoria obtidas, se existe incerteza relevante em relação a eventos ou condições que possam levantar dúvida significativa em relação à capacidade de continuidade operacional da Companhia. Se concluímos que existe incerteza relevante, devemos chamar atenção em nosso relatório de auditoria para as respectivas divulgações nas demonstrações contábeis individuais e consolidadas ou incluir modificação em nossa opinião, se as divulgações forem inadequadas. Nossas conclusões estão fundamentadas nas evidências de auditoria obtidas até a data de nosso relatório. Todavia, eventos ou condições futuras podem levar a Companhia a não mais se manter em continuidade operacional. • Avaliamos a apresentação geral, a estrutura e o conteúdo das demonstrações contábeis, inclusive as divulgações e se as demonstrações contábeis individuais e consolidadas representam as correspondentes transações e os eventos de maneira compatível com o objetivo de apresentação adequada. Comunicamos-nos com os responsáveis pela governança a respeito, entre outros aspectos, do alcance planejado, da época da auditoria e das constatações significativas de auditoria, inclusive as eventuais deficiências significativas nos controles internos que identificamos durante nossos trabalhos. Curitiba, 19 de abril de 2024

ERNST & YOUNG Auditores Independentes S.S. Ltda. CRC-SP-015199/O-0 Ana Andréa Iten de Alcântara Contadora CRC-SC-025678/O-0

Em cumprimento às disposições legais e estatutárias, submetemos à apreciação de V.Sas., o Relatório de Administração, as Demonstrações Financeiras Individuais e consolidadas em conformidade com as normas internacionais de contabilidade emitidas pelo IASB e também de acordo com as práticas contábeis adotadas no Brasil, referente ao exercício social encerrado em 31 de dezembro de 2023. Conjuntura: Em 2023, a economia teve desempenho recorrentemente acima do esperado pelos analistas de mercado. A expansão econômica se deu com geração de empregos no setor formal, um processo de desinflação e aumento do poder de

compra da renda per capita. O setor de atuação da empresa, que é a fabricação de equipamentos industriais para geração, transmissão e distribuição de energia elétrica, registrou crescimento de 4% no faturamento em 2023 na comparação com 2022, segundo a ABINEE - Associação Brasileira da Indústria Elétrica e Eletrônica. Dividendos e Lucros: Durante o ano de 2023, a Companhia distribuiu aos seus acionistas dividendos no montante de R\$ 255,7 milhões. A administração irá confirmar na Assembleia Geral Ordinária a distribuição de remuneração aos acionistas sobre o resultado de 2023, o montante de R\$ 55,2 milhões de dividendos

de Dezembro de 2023 e de 2022 (Em milhares de reais)

Demonstrações Contábeis - Exercícios Findos em 31 de Dezembro de 2023 e de 2022 (Em milhares de reais)

Demonstrações Contábeis - Exercícios Findos em 31 de Dezembro de 2023 e de 2022 (Em milhares de reais)

Demonstrações Contábeis - Exercícios Findos em 31 de Dezembro de 2023 e de 2022 (Em milhares de reais)

1. Contexto operacional: A Romagnole Participações S.A. ("Companhia") é uma Sociedade anônima de capital fechado domiciliada no Brasil. O endereço registrado do escritório da Companhia é na Rua Rocha Pombo, 339, na cidade Mandaguari, estado do Paraná. A Companhia tem como objeto social a administração de bens móveis e imóveis próprios, inclusive a compra e venda dos referidos bens, bem como participar do capital de outras sociedades nacionais ou estrangeiras na condição de sócia, acionista ou quotista, em caráter permanente ou temporário, como controladora ou minoritária. 2. Base de preparação: Declaração de conformidade com as normas do CPC: As presentes demonstrações contábeis foram preparadas de acordo com as práticas contábeis adotadas no Brasil. A emissão das demonstrações contábeis foi autorizada pela Diretoria em 16 de abril de 2024. Após a sua emissão, somente os acionistas têm o poder de alterar as demonstrações contábeis. Todas as informações relevantes próprias das demonstrações contábeis, e somente elas, estão sendo evidenciadas, e correspondem àquelas utilizadas pela Administração na sua gestão. 3. Moeda funcional e moeda de apresentação: Estas demonstrações contábeis estão apresentadas em Reais, que é a moeda funcional da Companhia. Todos os saldos foram arredondados para o milhar mais próximo, exceto quando indicado de outra forma. 4. Uso de estimativas e julgamentos: Na preparação destas demonstrações contábeis, a Administração utilizou julgamentos, estimativas e premissas que afetam a aplicação das políticas contábeis da Companhia e os valores reportados dos ativos, passivos, receitas e despesas. Os resultados reais podem divergir dessas estimativas. As estimativas e premissas são revisadas de forma contínua. As revisões das estimativas são reconhecidas prospectivamente. 5. Base de mensuração: As demonstrações contábeis foram preparadas com base no custo histórico. 6. Principais políticas contábeis: A Companhia aplicou as políticas contábeis de maneira consistente a todos os exercícios apresentados nestas demonstrações contábeis. Transações em moeda estrangeira: Transações em moeda estrangeira são convertidas para as respectivas moedas funcionais pelas taxas de câmbio nas datas das transações. Receitas financeiras e despesas financeiras: As receitas e despesas financeiras compreendem a receita de juros, a despesa de juros; e os ganhos/perdas líquidos de variação cambial sobre ativos e passivos financeiros. A receita e a despesa de juros são reconhecidas no resultado pelo

desenvolvimento, poderá otimizar sua eficiência e maximizar seus resultados. Agradecimentos: O resultado alcançado e consequência da união e do esforço de nossos colaboradores e do apoio, empenho, incentivo e profissionalismo recebido das pessoas com as quais nos relacionamos. Queremos expressar nossos agradecimentos aos acionistas, aos nossos clientes e fornecedores, aos nossos Governos Municipais, Estaduais, Federais e demais autoridades.

A Administração

Demonstrações dos Fluxos de Caixa - Método Indireto 2023 2022 Fluxo de caixa das atividades operacionais Resultado do exercício 242.453 237.332

Demonstrações dos Fluxos de Caixa - Método Indireto 2023 2022 Fluxo de caixa das atividades operacionais Resultado do exercício 242.453 237.332

Demonstrações dos Fluxos de Caixa - Método Indireto 2023 2022 Fluxo de caixa das atividades operacionais Resultado do exercício 242.453 237.332

Demonstrações dos Fluxos de Caixa - Método Indireto 2023 2022 Fluxo de caixa das atividades operacionais Resultado do exercício 242.453 237.332

Demonstrações dos Fluxos de Caixa - Método Indireto 2023 2022 Fluxo de caixa das atividades operacionais Resultado do exercício 242.453 237.332

Demonstrações dos Fluxos de Caixa - Método Indireto 2023 2022 Fluxo de caixa das atividades operacionais Resultado do exercício 242.453 237.332

Demonstrações dos Fluxos de Caixa - Método Indireto 2023 2022 Fluxo de caixa das atividades operacionais Resultado do exercício 242.453 237.332

Demonstrações dos Fluxos de Caixa - Método Indireto 2023 2022 Fluxo de caixa das atividades operacionais Resultado do exercício 242.453 237.332

Demonstrações dos Fluxos de Caixa - Método Indireto 2023 2022 Fluxo de caixa das atividades operacionais Resultado do exercício 242.453 237.332

Demonstrações dos Fluxos de Caixa - Método Indireto 2023 2022 Fluxo de caixa das atividades operacionais Resultado do exercício 242.453 237.332



O JORNAL DE TODOS OS DIAS LEIA, ASSINE E ANUNCIE - 3226-7111

Campanha de atualização de rebanhos começa nesta quarta-feira no Paraná

A atualização dos Rebanhos do Paraná de 2024 começa nesta quarta-feira, 1º de maio, e se estenderá até 30 de junho. A Secretaria da Agricultura e do Abastecimento (Seab) lembra que a atualização é obrigatória para todos os produtores rurais com animais de produção de qualquer espécie sob sua guarda. Aqueles que não cumprirem a exigência ficarão impedidos de obter a Guia de Trânsito Animal (GTA), documento que permite a movimentação de animais entre propriedades e para abate nos frigoríficos.

A GTA somente será emitida após a atualização de todas as espécies animais existentes na propriedade (bovinos, búfalos, equinos, asininos, muares, suínos, ovinos, caprinos, aves, peixes e outros animais aquáticos, colmeias de abelhas e bi-

cho da seda).

Os produtores podem fazer a atualização pelo aplicativo Paraná Agro, pelo site da Adapar ou presencialmente em uma das Unidades Locais da Adapar, Sindicatos Rurais ou Escritório de Atendimento de seu município. A partir de 30 de junho, o produtor que não atualizar o rebanho estará sujeito a penalidades previstas na legislação, inclusive multas.

O acesso ao sistema também está disponível de forma direta por meio do link www.produtor.adapar.pr.gov.br/com-provacaorebanho. Para fazer a comprovação, o produtor deve ter o CPF cadastrado. Nos casos em que seja necessário ajustar o cadastro inicial (correção de e-mail ou outra informação), o telefone para contato é (41) 3200-5007.



(Ari Dias)

Segundo a Gerência de Saúde Animal, existem 155 mil propriedades no Paraná e 192 mil explorações pecuárias, sendo que as principais espécies somam, aproximadamente, 8,6 milhões de bovinos, 7 milhões de suínos, 20 mil aviários, 240 mil equídeos, além de outros animais.

ÁREA LIVRE

O Paraná foi reconhecido internacionalmente como Área Livre de Febre Aftosa sem vacinação pela Organização Mundial de Saúde Animal (OIE) em 27 de maio de 2021. Como compromisso do Estado, há a necessidade de se realizar o cadastro

de todos os animais uma vez por ano, durante os meses de maio e junho.

O gerente de Saúde Animal da Adapar, Rafael Gonçalves Dias, alertou que a atualização do rebanho é importante para os próprios produtores, pois possibilita uma ação rápida nos casos de suspeita inicial de

doenças nos animais. “O status de Área Livre Sem Vacinação que o Estado conquistou após muito esforço exige uma vigilância permanente, e é isso que queremos ao exigir a atualização do rebanho das propriedades rurais do Estado”, afirmou.

O diretor-presidente da Adapar, Otamir Cesar Martins, destacou que o trabalho dos profissionais da entidade não parou após a conquista na OIE. “Agora estamos ainda mais vigilantes, cuidando com muita atenção das fronteiras e das divisas do Estado, trocando muitas informações com os Conselhos de Sanidade Agropecuária e com entidades representativas do setor, e precisamos desse auxílio dos produtores para que nos forneçam os dados e juntos consigamos manter o status do Paraná”, disse. **(AEN/PR)**

Prazo para tirar título eleitoral termina em 8 de maio

O prazo para o eleitor solicitar a emissão do primeiro título, atualizar os dados cadastrais, regularizar a situação com a Justiça Eleitoral, ou até mesmo pedir transferência de domicílio eleitoral, terminará em 8 de maio. Além disso, a data é limite para quem precisa cadastrar gratuitamente a biometria no cartório eleitoral mais próximo.

Após essa data, o cadastro eleitoral estará fechado para a organização das eleições municipais deste ano. Caso a situação do eleitor esteja irregular, ele não poderá votar nas eleições de 6 de outubro, no primeiro turno, que elegerão prefeitos, vice-prefeitos e vereadores em mais de 5,5 mil municípios do país, com exceção do Distrito Federal, que não tem eleições municipais. O cadastro somente será reaberto após as eleições, em novembro deste ano.

Além de não poder votar, o eleitor que não estiver em dia com as obrigações eleitorais pode ter dificuldades para emitir documentos como passaporte, fazer matrículas em universidades, tomar posse em cargos públicos ou receber benefícios sociais



(Reprodução)

do governo.

Porém, o TSE esclarece que mesmo que o eleitor que não tenha a biometria cadastrada na Justiça Eleitoral poderá votar normalmente no pleito deste ano. A biometria tem o objetivo de garantir maior segurança ao processo eleitoral e, assim, evitar que um cidadão vote no lugar de outro. No momento do voto, a biometria ainda agiliza a detecção de eleitoras e eleitores na zona eleitoral porque funciona como mais de um registro no cadastro eleitoral.

JUSTIÇA ELEITORAL

O eleitor deve entrar em contato com o Tribunal Regional Eleitoral (TRE) do respectivo estado ou ir à unidade da Justiça Eleitoral mais próxima de sua residência com os documentos necessários, conforme cada caso.

Para tirar o título pela pri-

meira vez, o futuro eleitor deve comparecer pessoalmente ao cartório eleitoral para realizar a coleta da biometria, portando um documento de identificação, preferencialmente com foto, como a carteira de identidade ou a certidão de nascimento, ou certidão de casamento. A pessoa do gênero masculino que solicitar seu primeiro título deve obrigatoriamente apresentar o certificado de alistamento militar.

Se o atendimento for para transferência de domicílio eleitoral, a pessoa deve levar ainda o comprovante de residência ou de vínculo com o município no qual deseja votar, que podem ser também: afetivo, familiar, profissional, comunitário ou de outra natureza que justifique a escolha da localidade.

Antes de se dirigir a uma unidade eleitoral, é recomendado que o elei-

tor consulte o Tribunal Regional Eleitoral (TRE) do estado para confirmar se é necessário agendar o atendimento presencial, pois as vagas de atendimento presencial são limitadas conforme a capacidade de cada cartório eleitoral. O interessado também poderá conferir os horários de atendimento e se há exigência de documentos adicionais.

REDES SOCIAIS

Para lembrar os compromissos eleitorais, desde domingo, o Tribunal Superior Eleitoral (TSE), em parceria com a empresa Meta, tem divulgado informações ao eleitorado nas redes sociais Instagram e Facebook com a hashtag #TítuloNaMão: sossego na eleição!

Um aviso direciona os usuários aos canais oficiais de comunicação da Justiça Eleitoral, nos quais há detalhes sobre documentação necessária, prazo para regularização e instruções de como obter o título, além de outros serviços oferecidos às cidadãs e aos cidadãos. A estratégia faz parte do Programa Permanente da Justiça Eleitoral de Enfrentamento à Desinformação. **(Ag. Brasil)**

Inscrições para concurso de arquitetura do novo planetário em Pinhais entram na reta final

Terminam em menos de um mês as inscrições para que arquitetos e engenheiros interessados em apresentar projetos arquitetônicos para o planetário que será construído no Parque da Ciência Newton Freire Maia, em Pinhais, na Região Metropolitana de Curitiba. Após a conclusão da obra, o novo planetário será o mais moderno da América Latina e um dos maiores do Brasil.

O concurso público é organizado pelo Instituto Paranaense de Desenvolvimento Educacional (Fundepar), que premiará o vencedor com R\$ 60 mil, além de contratá-lo para a elaboração dos projetos legais e executivos e do orçamento de referência de arquitetura e engenharia, com apoio financeiro de R\$ 338 mil. O segundo e o terceiro colocados também receberão R\$ 25 mil e R\$ 15 mil respectivamente.

As fichas de inscrição precisam ser preenchidas até as 18 horas do dia 28 de maio e devem ser feitas pelo sistema Sic.Cultura. Para acessá-lo, é preciso se cadastrar como Agente Cultural. No site do Fundepar também é possível consultar edital resumido e o edital completo.

Segundo o edital, os projetos devem apresentar conceitos de “uma visão arquitetônica única e inovadora do planetário, assegurando que este se torne um marco educacional, cultural, turístico e científico na região”. O planetário vai ser construído para projetar o céu em alta resolução, promovendo uma experiência imersi-

va e de alta tecnologia.

Os projetos também devem contemplar a revitalização e o paisagismo da trilha do Rio Canguiri, que fica dentro do Parque da Ciência. A previsão é que as obras recebam um investimento total de R\$ 40 milhões, fazendo com que o parque tenha capacidade para receber mais de 140 mil pessoas anualmente.

CRITÉRIOS TÉCNICOS

Podem participar arquitetos e engenheiros diplomados, que estejam legalmente habilitados e cadastrados perante o Conselho de Arquitetura e Urbanismo (CAU) ou o Conselho Regional de Engenharia e Agronomia (CREA). As inscrições podem ser feitas individualmente como pessoas físicas, em grupo ou por meio de pessoa jurídica.

A comissão julgadora será multidisciplinar, composta por profissionais de diferentes áreas, com representantes do poder público, academia e da classe de arquitetos e engenheiros do Estado.

Os projetos serão avaliados a partir de nove critérios: contextualização; implantação; programa de necessidades; organização do conjunto; técnica construtiva; eficiência; conforto e desempenho; flexibilidade; e acessibilidade. Cada membro da banca vai dar uma nota, de 0 a 10, para os projetos em cada um dos critérios. Aqueles que tiverem pontuação inferior a 7 em algum dos pontos de avaliação serão desclassificados. **(AEN/PR)**

Brasil registra seis milhões de acidentes de trabalho de 2012 a 2022

O Dia Nacional em Memória às Vítimas de Acidentes e Doenças do Trabalho foi lembrado neste domingo. Por este motivo, o mês de abril é lembrado como Abril Verde, em uma campanha do Ministério Público do Trabalho (MPT), com o lema Adoecimento também é acidente do trabalho – conhecer para prevenir.

A coordenadora nacional do MPT para Saúde dos Trabalhadores, Cirleone Zimmermann, explica que a iniciativa pretende explicar à sociedade a importância de comunicar o acidente do trabalho à

Previdência Social:

“Em termos previdenciários, trabalhistas e fiscais, tanto as doenças relacionadas ao trabalho quanto os acidentes típicos, traumáticos, eles são considerados acidentes do trabalho”.

A coordenadora destaca que as doenças de trabalho mais comuns são as lesões ósseas musculares e lesão por esforço repetitivo, como tendinites e bursites.

Cirleone lembra ainda dos transtornos mentais relacionados ao trabalho. “Nós temos depressões, ansiedades relacionadas ao trabalho. Nós temos situações de estresses pós

traumático. Por exemplo, um trabalhador pode ser esmagado por uma máquina, pode ser atropelado no ambiente de trabalho. E os colegas que estão naquele ambiente, visualizando aquela cena, muitas vezes ficam expostos também aos impactos psicológicos desta situação. Isso muitas vezes causa o estresse pós-traumático e pode vir a se tornar uma doença com afastamento de outros trabalhadores.”

Por outro lado, as empresas quase não notificam o INSS sobre as doenças mentais relacionadas ao trabalho, segundo a coor-

denadora do MPT.

Quando o acidente de trabalho não é comunicado ao INSS, o empregado fica sem auxílio-doença, e a sociedade é prejudicada.

Segundo o INSS, de 2012 a 2022 foram comunicados mais de 6 milhões de acidentes de trabalho, resultando em mais de 2 milhões de afastamentos e 25 mil mortes.

No mesmo período, os gastos com auxílios-doença, aposentadorias por invalidez, pensões por morte e auxílios acidente de trabalho chegaram a R\$ 136 bilhões. **(Ag. Brasil)**